DOS HERIDOS GRAVES EN VIOLENTO TIROTEO

crónica

FIRME JUNTO AL PUEBLO

6ª EDICION

Año III — Buenos Aires, Viernes 24 de Setiembre de 1965 — Nº 769 — $ 10.—

HERIDO. Tras el recio tiroteo mantenido, en pleno Boedo, entre policías y maleantes, uno de éstos, que aquí aparece, tirado de espaldas, en la calle, resultó herido de gravedad. Un agente también alcanzado por un disparo, fue internado en el Churruca.

PELIGROSOS MALEANTES ENFRENTAN A LA POLICIA

Un violento tiroteo entre policías y maleantes conmovió esta tarde el barrio de Boedo. El hecho ocurrió a las 16.45 en la intersección de las calles Pichincha y San Juan, cundiendo la consiguiente alarma entre el vecindario.

Los agentes del orden cruzaron más de medio centenar de disparos con los delincuentes en plena calle y en dramática acción, que dejó como saldo un herido en las filas policiales y otro entre los maleantes. Ambos de gravedad.

A la hora indicada personal de la seccional 18ª sorprendió en actitud sospechosa, en la esquina citada, a tres individuos jóvenes. En la casi seguridad de que estaban planeando o por cometer un hecho delictuoso, los policías dieron orden de detención a los sujetos aludidos, los que lejos de acatar la orden hicieron fuego contra los agentes del orden.

• Recio Tiroteo

A partir de ese momento comienzan a sucederse dramáticas alternativas en medio del zumbido constante de las balas cambiadas por igual entre policías y delincuentes.

En un momento dado, es tal la resistencia que oponen estos últimos, que el personal policial citado debe solicitar refuerzos urgentes al comando radioeléctrico. Como resultado de ello se hacen presentes en el lugar, pocos minutos después, dos patrulleros: uno de la seccional sexta y otro de la seccional tercera.

De esta manera, los efectivos policiales se reagrupan y continúan denodadamente respondiendo el fuego de los maleantes, que tratan de escurrirse tras la cortina de balas. Pero los policías van estrechando el cerco en torno a ellos, procurando por todos los medios que no logren ese propósito.

Es en esa circunstancia que se produce un episodio particularmente dramático. El cabo Salinas ha observado cómo uno de los delincuentes se le escapa ya de entre las manos. Entonces corre tras él, a lo que éste le efectúa un disparo hiriéndolo en la boca. Sin embargo, otro agente hace fuego sobre el sujeto —que resultó ser Pedro Waldo Villacorta, argentino, de 29 años—, dándole en la boca del estómago. Tanto el cabo Salinas como el maleante están graves. Otro de los delincuentes pudo ser detenido y se encuentra alojado en la 18ª. Al cierre de esta edición, el tercero de la banda huía desesperadamente por las azoteas, tratando de eludir la acción policial.

AGRESION CHINA EN LA FRONTERA HINDU

NUEVA DELHI, 24 (Reuter). — El gobierno indio acusó esta noche a China de haber secuestrado y dado muerte a tres soldados indios en la región fronteriza himalaya de Ladakh. En una severa protesta dirigida a Pekín, India solicita que el gobierno chino ponga término a tales actividades agresivas. La nota señala que el incidente en cuestión tuvo lugar el domingo en Tsasgur, donde soldados chinos abrieron fuego contra una patrulla integrada por cinco soldados indios, y saquearon un puesto de control civil indio en Tsaskur.

(Más información en la página 6).

BUSCAN AL FEROZ ASESINO DE LOS BAÑOS

• Información Página 4

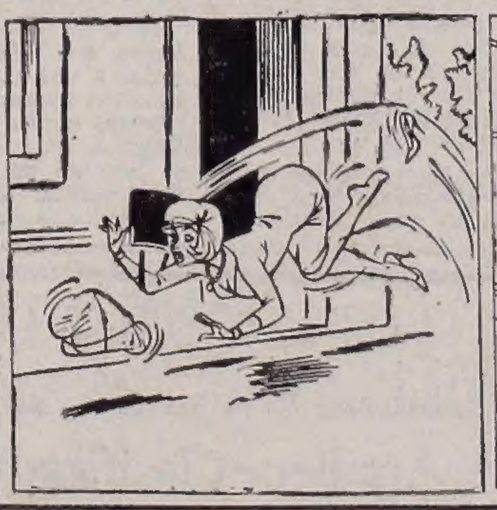

EXPOSICION Y VENTAS

SUPER CHALET

$ 3.980 POR MES

UNICA EN LA ARGENTINA CON LICENCIA EUROPEA "ANTISHOCK"

TARZAN 66

CON VENTANALES PANORAMICOS DESLIZABLES DE ALUMINIO. CON VIDRIOS POLARIZABLES

• POMPEYA: Av. SAENZ 1102 • MORON: RIVADAVIA 18.127 (F. Estación) • SAN JUSTO: Av. Pcias. UNIDAS 3600 y Bs. As. • SAN FERNANDO: Calle CONSTITUCION 480
• CONSTITUCION: BRASIL 849 • AVELLANEDA: Av. MITRE Nº 338 • VICENTE LOPEZ: Av. MAIPU 25 (Pte. Saavedra) • ROSARIO: PROXIMAMENTE
• LA PLATA: Calle 49 Nº 679 • LINIERS: CARHUE 54 (a 1 2 C. Estación) • BOULOGNE: Av. ROLON 2600 (Fte. Estación) • MATADEROS: TELLIER 2149 (Fte. al Matadero) Cap.

HORARIO: Lunes a Sábados de 9 a 20 Hs. Domingos Cerrado

GRANIZO PRIMAVERAL

Cinco minutos de una intensa granizada, que tamborileó sobre nuestra ciudad a un ritmo "tropical", mostraron una rara Buenos Aires, cubierta de un blanco irregular que hacía recordar paisajes más australes. Que la tormenta "se venía" lo adivinaron los madrugadores. Un cielo ennegrecido desde el anochecer, descargó a las 3.30 de esta madrugada agua, viento y tormentas eléctricas en un carnaval atmosférico que alteró barómetros y termómetros en variaciones insólitas.

La lluvia fue interrumpida a intervalos por breves granizadas a partir de las 8. Un viento frío del sector sud sudeste dobló las copas de los árboles y encrespó el río con ráfagas que oscilaron entre los 40 y 70 kilómetros por hora.

La granizada mayor ocurrió a las 8.30 y duró exactamente cinco minutos; fue suficiente para que calles, edificios y vehículos se uniformaran de blanco.

El fenómeno tiene, por supuesto, su explicación científica: un pasaje de frente frío, acompañado por nubes convectivas de gran desarrollo vertical —quiere decir nubes que se desarrollan hacia arriba— eran los responsables del chubasco. Parece que estas nubes son recorridas por corrientes de aire ascendentes y descendentes, que además de provocar las tormentas presentan graves peligros para la aviación.

Por otra parte, el ruido fue mayor que las nueces, pues hasta el momento no hay noticias de daños. Los bomberos fueron alertados y permanecieron listos para salir de sus cuarteles, aunque no se los necesitó.

• Aviones y Barcos

A pesar del mal tiempo, es normal la entrada y salida de aviones y barcos. En el Aeroparque, Ezeiza y Puerto Nuevo, se informó que las operaciones se desarrollaban normalmente.

• Ferrocarriles

Los trenes anduvieron como siempre; es decir, más o menos a horario. Donde hubo problemas fue en el ferrocarril Sarmiento, debido a inconvenientes en el suministro de la energía eléctrica. Los atrasos, en algunos casos, llegaron a una hora y diez minutos. Protestas a granel contra EFEA, matizaron la forzosa espera de los sufridos habitantes de nuestro oeste suburbano.

• Temperatura y Presión

En 7 horas subió sensiblemente el barómetro: el observatorio de Villa Ortúzar comunicó que el aparato registró 750 milímetros 1 décima a las 1, y 754,7 a las 8.

En cuanto a la temperatura, el frío avanzó sobre la mañana a toda velocidad, aunque no hasta un extremo invernal. De los 19º2 a la 1, bajó a 10º6 a las 8.

Un optimista anuncio del Servicio Meteorológico dice que el tiempo mejorará paulatinamente.

AUTODETERMINACION, GUERRA Y LIBERACION, CON MENSAJE FINAL

Cuando Agustín Cuello, secretario general de FOETRA, agradeció a los participantes de la mesa redonda en que se debatió el apasionante tema de la "autodeterminación de los pueblos y los problemas de América", sintetizó con acierto lo ocurrido anoche en la sede de dicha organización sindical: "Estimo que es la reunión de mayor jerarquía realizada hasta ahora y en ella hemos escuchado el esclarecimiento de una cuestión fundamental que está estrechamente vinculada a nuestro destino como nación y como pueblo en la lucha por la liberación nacional". Numerosos dirigentes de base, incluídas no pocas activistas mujeres, siguieron atentamente y con entusiasmo las disertaciones, desde el instante en que Guillermo Barrena, Relaciones Públicas de FOETRA, hizo la presentación de los invitados, en un clima de gran cordialidad que es característico de la casa de los trabajadores telefónicos.

Roberto H. Marfany (ex decano de Humanidades e historiador) fijó históricamente la doctrina independencista de América y de la Argentina, analizando los distintos episodios en que se consolidó, mediante un análisis vigoroso que culminó con la mención del sentido y la significación que tuvo la adhesión y el apoyo de San Martín a la celosa defensa de la soberanía ejecutada por Juan Manuel de Rosas, lo que debería servirnos de ejemplo en nuestra lucha de hoy. **Enrique V. Corominas** (primer presidente de la OEA, ex representante argentino ante la UN y corredactor de la Declaración de los Derechos del Hombre signada en París luego de su aprobación por las Naciones Unidas) hizo un estudio profundo de las Cartas y documentos interamericanos que garantizaban la autodeterminación tanto como condenaban el intervencionismo, cualquiera fuera el pretexto con que se intentara justificarlo, y tuvo severas críticas a la política norteamericana. Desechó, por supuesto, cualquier pretensión de tutelaje o colonialismo, definiendo la mentalidad norteamericana adicionada al falso esquema del "destino manifiesto" y concluyó por calificar pintorescamente de "cuerpo de bomberos pronto a apagar un incendio donde se produzca" a la intención de crear una fuerza interamericana o a las alianzas militares regionales, que tiene la oculta finalidad de "institucionalizar" la represión de los movimientos nacionales de liberación. Afirmó que esas actitudes contradicen expresamente la Carta de la OEA, el tratado de Río y otras convenciones que constituyen la estructura jurídica del continente.

Juan I. Zorrilla (delegado a la IV Conferencia contra la guerra realizada en Tokio) explicó los alcances de la "política de guerra", considarando que son sus efectos los que estamos viviendo, haciendo el análisis del presupuesto de guerra de la Unión y denunciando las agresiones militares en América, en Vietnam y en otras partes del mundo. Por último, **Idefonso Cavagna Martínez** (ex canciller del gobierno de Perón) trazó los delineamientos de la política internacional independiente, de respeto y de comprensión, incluso a través de las concertaciones de los pactos de unión económica, realizada durante el período que abarcó los dos gobiernos peronistas. El periodista Gonzále Naya aportó una interesante experiencia vivida en Chipre, y sus colegas emitieron también sus opiniones sobre el debate, gentilmente solicitados por el señor Barrena. Un mensaje al país, como resultado de la mesa redonda, se sintetizó, más o menos, en estos términos: unirse sólidamente en torno de los grandes objetivos nacionales y a los principios permanentes de la paz, exigiendo la observación escrupulosa de la doctrina independencista y de autodeterminación sin intervencionistas extraños en nuestros pueblos.

Finalizó con un Duelo una Incidencia de Legisladores

SALTA, 24 (De nuestro corresponsal). — De nada valieron las intervenciones de los respectivos padrinos para superar el reto a duelo de los diputados Tomás Ryan (Justicialismo) y Alfredo Aráoz (Movimiento Popular Salteño). El lance surgió como consecuencia de la cuestión relacionada con la licitación y adjudicación de las obras Centro de Turismo y Casino.

El lance de honor se llevó a cabo, eludiendo la presencia de la policía que trató de impedirlo, en una quinta de Los Cerrillos, en la tarde de ayer. Las condiciones eran severas. Debían dispararse hasta cinco tiros a diez pasos de distancia. Solo se escuchó un disparo. Fue del arma del diputado Ryan, que no dio en el blanco. El del diputado Aráoz no se produjo por no haber gatillado el arma. Con ello finalizó todo, pero no hubo reconciliación de partes.

REACCION EN LATINOAMERICA POR LA DECISION YANQUI DE INTERVENIR EN ASUNTOS INTERNOS DE LOS PUEBLOS

Una reacción en cadena ha provocado el proyecto del senador norteamericano Selden, aprobado por la Cámara de Representantes, según el cual "se autoriza al gobierno de la Unión a intervenir por la fuerza en cualquier país americano a fin de prevenir una dominación comunista". Desde las cuatro latitudes de Latinoamérica se repudia esa decisión. Pero esa reacción no proviene solamente de Iberoamérica. En el seno mismo del Parlamento norteamericano la resolución ha caído muy mal. He aquí una síntesis de las manifestaciones vertidas en varios países.

• Otro Proyecto

WASHINGTON, 24 (ANSA). — El senador republicano Jacos Jacicf propuso hoy que el Congreso de los Estados Unidos adopte una resolución con respecto a América latina, expresando apoyo al fortalecimiento de la OEA y aclarando la política norteamericana frente al hemisferio occidental. El senador criticó la resolución Selden, aprobada por la Cámara de Representantes a principios de esta semana. Jacicf, que representa al estado de Nueva York, afirmó que tal resolución causa una impresión errónea, añadiendo que la crítica hecha por el señador William Fulbright a la política seguida por los Estados Unidos con respecto a la República Dominicana sería justificada en caso de que la resolución de la Cámara de Representantes reflejase la orientación del gobierno norteamericano. La política de Estados Unidos —añadió— no fue modificada por las medidas tomadas en el caso de la República Dominicana. Continúa siendo —agregó— la de buena vecindad y la de la Alianza para el Progreso.

• En Costa Rica

SAN JOSE, 24 (Reuter). — El presidente Francisco Orlich ha expresado hoy su sentimiento de pesar ante la resolución del Congreso de Estados Unidos, que aprueba la intervención militar de su país en forma unilateral dentro de los países del hemisferio que se encuentran amenazados por el comunismo.

El presidente expresó que había solicitado a la embajada de su país en Washington que averigüe en qué forma dicha resolución podría afectar a Costa Rica. "Podrían cometerse graves equivocaciones con la intervención armada de una nación en los asuntos internos de otra por la simple sospecha de que está germinando en esa última un movimiento comunista", afirmó el presidente Orlich.

• Protestas en Chile

SANTIAGO DE CHILE, 24 (France Presse). — Una ola de protestas suscitó aquí la decisión del Congreso estadounidense de justificar la intervención armada en cualquier país de este hemisferio para luchar contra la subversión comunista. Los senadores democristianos publicaron hoy una declaración de protesta al respecto, y en el mismo sentido se manifestaron el influyente diario "El Mercurio" y el diputado radical Carlos Morales Abarzúa, secretario regional del recientemente formado Parlamento Latinoamericano.

"Tenemos plena confianza que el gobierno de Chile y, muy especialmente el presidente de la República, que dirige las relaciones exteriores del país, sabrá defender con dignidad y energía los principios de autodeterminación de los pueblos", dicen en su declaración los senadores. "Siempre hemos sostenido —agregan— que los tratados vigentes solo permiten la acción armada de un país del Continente en ayuda de otro, cuando existe agresión exterior, y siempre hemos rechazado la teoría ya públicamente insinuada de las "fronteras ideológicas".

El diputado radical Carlos Morales Abarzúa, dijo: "Haré todo lo posible para que prospere la iniciativa del Senado colombiano de convocar al Parlamento Latinoamericano en relación a ese acuerdo. Actitudes como la de la Cámara de Representantes de Estados Unidos son un evidente peligro para la libertad de pensamiento en Latinoamérica.

• "Inusitado"

El diario "El Mercurio" califica de inusitado el acuerdo de la cámara norteamericana. "No es facultad de cualquiera de los suscriptores del tratado de asistencia recíproca —escribe— o de otros, decidir unilateralmente la ocasión y las medidas destinadas a sofocar o combatir la intervención extraña en el hemisferio. Si así sucediera, la calificación de las circunstancias y de los procedimientos quedaría entregada a la apreciación subjetiva de quien se considera obligado a actuar en protección real o supuesta de otro, lo que conduciría a la intervención irrestricta."

• Declaración

En la Cámara de Diputados de nuestro país el legislador demoprogresista Camilo Muniagurria presentó un proyecto de declaración en el cual expresa que lo resuelto por la Cámara de Representantes de los Estados Unidos justificando la intervención unilateral en cualquier país del hemisferio agredido por el comunismo, "constituye una verdadera tenativa de violación de los principios de autodeterminación de los pueblos y de no intervención".

• Niembro

Por su parte, el presidente del bloque de diputados justicialista, Paulino Niembro, declaró al respecto: "No podemos decir que nos toma de sorpresa la actitud de la Cámara de Representantes, su pretensión intervencionista en los países de Latinoamérica ha sido fehacientemente documentada con todos los hechos que hemos visto recientemente, culminando en el caso de Santo Domingo. El avasallamiento de la soberanía de los pueblos: de la independencia que tiene cada nación para que su pueblo desee es un atentado que no podemos tolerarle a Norteamérica por más nación rectora que quiera ser de América Latina".

PIDEN SEIS AÑOS A UN DEPRAVADO

Para un depravado colectivero, que intentó raptar y violar a una mujer, a la que también lesionó, el fiscal del crimen, doctor Hugo Rocha Degreef, ha presentado ante el juzgado del doctor Julio C. Ledesma su pedido de condena que estima debe ser de seis años como tiempo prudente para conseguir su readaptación a la vida social.

• El Hecho

El procesado, Amancio Guillermo Ibáñez, argentino, de 26 años, soltero, circulaba el 19 de febrero pasado, alrededor de las 24, conduciendo un colectivo de la línea 19, por la avenida General Paz. Al llegar a esta arteria y Lope de Vega, observó que una mujer joven se encontraba en la parada y, no obstante estar fuera de recorrido, la hizo subir. Lógicamente, la incauta pasajera pensó que el vehículo la llevaría a destino, pero Ibáñez, una vez que la mujer se hallaba en el rodado, cerró violentamente la puerta, apagó todas las luces y se desvió hacia la provincia unas veinte cuadras. Todo este trecho lo hizo con la desesperada joven gritando en demanda de auxilio. Entonces el cavernícola llegó hasta Avenida General Paz y Constituyentes y trató de violarla, pero pudo zafarse y se arrojó del colectivo lastimándose.

BANCO MUNICIPAL DE LA CIUDAD DE BUENOS AIRES

REMATE OFICIAL — SIN BASE

por orden de: Comando de Intendencia de la Secretaría de Guerra

362.895 Bolsas de Arpillera Clasificadas

Exhibición: División Depósitos, al lado del Lavadero Mecánico de Campo de Mayo, Ruta 8, Km. 26, camino a la izquierda de la ruta, a 100 m. de la misma y 600 m. de la puerta 2 bis, Prov. de Bs. As.; Intendencias Regionales: calle Rosetti s/nº, El Palomar (fte. a estación). Prov. de Bs. As.: calle Argandoñas 2515, Prov. de Córdoba: calle Saavedra 951, B. Blanca, Prov. de Bs. As.; y calle Sarmiento 431, San Miguel de Tucumán, Prov. de Tucumán. LUNES A VIERNES, DE 8 A 12 Hs.

REMATE: el día 8 de octubre, a las 18 hs., en Esmeralda 660, Sala Nº 2, CAP. FEDERAL

Informes y prospectos: en los lugares de exhibición y Esmeralda 660, Of. de Informes (Pta. Baja) y Of. de Oper. Oficiales (4º piso, T. E. 35-4684, CAP. FEDERAL. LUNES A VIERNES, DE 14 A 20 HORAS.

RESULTADO SUJETO A LA APROBACION DE LA ENTIDAD VENDEDORA, QUE SERA DADA A CONOCER DENTRO DE LOS TRES DIAS HABILES POSTERIORES A LA SUBASTA.

—Te invito a la Superliquidación Albion House, con trajes La Mondiale desde $ 4.998.

—Y un crédito a "sola firma", en Cangallo esq. Maipú y Av. de Mayo esq. Piedras.

ESTAN EN RIO LA COMPAÑERA DE JAMES BOND Y LA EX ESPOSA DEL ACTOR FERNANDO LAMAS

RIO DE JANEIRO, 24 (France Presse). — Mientras llegaba hoy a Río, junto con Mel Ferrer y otros artistas, la actriz británica Honor Blackman (la Pussy Galore de "Dedos de oro"), se proyectó en el festival una disparatada sátira de la "Serie James Bond".

Se trata del film alemán "Serenata para dos espías". El émulo de 007 supera en la ocasión al maestro: atraviesa océanos en ski náutico, aterriza con su avión en una calle de Las Vegas con la consiguiente multa de circulación, y dispara bajo el agua como en tierra firme. El público salió complacido.

Con Ferrer y la "Chica Bond" llegaron a Río de Janeiro la artista francesa Francoise Dorleac y las italianas Antonella Lualdi y Rossana Podestá.

• Buñuel, el Genial.

RIO DE JANEIRO, 24 (France Presse). — Un reducido grupo de público asistió al estreno en Brasil de "Simón del desierto", el último film del director hispanomexicano Luis Buñuel y que ganó seis premios en el último festival de Venecia.

Exhibido por los representantes del "Mercado de films", en sesión de trasnoche, "Simón" mereció largos aplausos. Su duración es de cuarenta minutos y su tema satírico es un viejo sueño de Buñuel que según declaraciones de Gustavo Alatriste, su productor, desde hace 35 años deseaba realizar dicha obra.

Señala la prensa especializada que será muy difícil vender "Simón del desierto", pues alcanza de lleno temas religiosos y morales y es sumamente polémica.

Equilibra la balanza Gunnel Lindblom, la artista sueca de "El silencio" de Bergman. Alta y escultural, de sólida formación teatral y cinematográfica. Esta película cuyo director es inglés se rodó en Francia y sus artistas son de diversas nacionalidades.

Mientras Rosellini se refugió en el Leme Palace Hotel esquivando a los periodistas, la hermosa actriz norteamericana Arlene Dahl circuló libremente por el Copacabana Palace, sede y hospedaje del grueso de los participantes. Declaró a France Presse que los mayores directores de su país proceden de la TV. Está a punto de realizar una película basada en su libro "Siempre pregunto al hombre" Se considera muy experimentada sobre el sexo fuerte y confesó que su corazón cambia de ritmo cuando tiene latinoamericanos cerca, quizá con nostalgias del argentino Fernando Lamas, ex esposo suyo.

UN JUEZ CONTRA LOS INQUILINOS

CORDOBA, 24 (De nuestro corresponsal). — Fue declarada inconstitucional la ley de alquileres 16.755. El hecho ha causado honda sorpresa y preocupación en los medios humildes, ya que por dicha norma se paralizaba el trámite de los juicios entablados por desalojo.

La sentencia fue dictada por el juez de paz, doctor Eduardo Novillo Saravia; resta ahora conocer la decisión que sobre el particular adoptará la Cámara de Apelaciones.

El problema de la escasez de viviendas, verdadera cuestión de fondo, sigue agravándose día a día. Ello provoca que sea una verdadera necesidad social impedir que los alquileres sean elevados arbitrariamente o que se produzcan desalojos masivos, donde los perjudicados son —en casi todos los casos— los menos pudientes. Construir viviendas, es la solución y la promoción estatal de planes viables de financiación el paso anterior imprescindible. Lo demás, solo contribuye a agudizar el problema.

VENDERA ARGENTINA 290.000 TONELADAS DE TRIGO A BRASIL

RIO DE JANEIRO, 24 (Associated Press). — Brasil comprará 290.000 toneladas de trigo argentino. Jorge Duchini, presidente de la Junta Nacional de Granos de la Argentina, vino aquí para firmar el convenio con Luz Moraes de Barros, presidente del Banco do Brasil, según los términos del acuerdo concertado entre los dos países en agosto de 1964. Las 290.000 toneladas, correspondientes al cuarto período trimestral del acuerdo, deberán ser embarcadas entre el 1º de octubre y el 31 de diciembre próximos.

• Créditos

MEXICO, 24 (Associated Press). — El Banco de México y el Banco Central de la República Argentina suscribieron hoy un convenio de créditos recíprocos por 1,5 millones de dólares, que tendrán garantía de transferibilidad y convertibilidad a las monedas nacionales de ambos países. El convenio fue firmado por el doctor Félix Elizalde, presidente del Banco Central de la República Argentina y Rodrigo Gómez, del Banco de México.

AGASAJO A VARIOS PERIODISTAS

Mañana sábado, a las 21, se llevará a efecto en Sarmiento 683, el acto organizado en agasajo de la escritora María Martín y de los periodistas Oscar J. M. Ruiz, Guillermo Angel León y Juan Carlos Nava, con motivo de su reciente viaje de conocimiento e información por países de Europa, Africa y Asia. Las tarjetas pueden retirarse en el mismo local de la calle Sarmiento 683, capital.

este frente va tomando

COLORIN

Y QUÉ COLORIN! PINTA CON "LA NUEVA" Y SENSACIONAL PINTURA PARA FRENTES

publicolor cuatro

MUROBEL
ACABADO SINTETICO MATE PARA FRENTES

Y COMO DIJO EL QUE LO DIJO.

HAGASE EL COLOR... Y COLORIN LO HIZO

Pileta tapada?

Nunca más la maloliente y repulsiva tarea de destapar su pileta con sopapa Ahora en forma higiénica, nuevo polvo desengrasante Aurizit destapa y desodoriza al instante. Pruébelo

AURIZIT

No venenoso

Miragrande S. A. Salta 596
T. E. 38-4898 · Buenos Aires

COMUNICADO

El 21 del corriente la Industria Farmacéutica ha firmado un nuevo convenio colectivo de trabajo, de acuerdo con la fórmula de conciliación del Ministerio de Trabajo y Seguridad Social que incrementa los haberes de nuestros obreros y empleados en un 35 %.

Tal circunstancia evidencia nuestra absoluta comprensión de sus problemas económicos. Lamentablemente -como consta en las reservas expresas formuladas- la Industria no podrá hacer efectivo dicho incremento mientras no se dicte urgente resolución que permita el traslado automático de estas nuevas incidencias a los precios de los medicamentos.

POR EL BIENESTAR DE NUESTRO PERSONAL...

POR LA SALUD DE LA POBLACION...

POR EL PROGRESO INDUSTRIAL DEL PAIS...

Solicitamos del Superior Gobierno de la Nación, disponga -con la celeridad que el caso requiere- se arbitren los medios para solucionar los graves problemas que la Industria Farmacéutica soporta injustamente.

Se señala que la producción de medicamentos es la única actividad creadora de bienes o servicios del país que tiene congelados sus precios de venta desde noviembre de 1963.

CAMARA ARGENTINA DE ESPECIALIDADES MEDICINALES

NUEVAS BATIDAS EN BUSCA DEL FEROZ ASESINO DE LOS BAÑOS

Contra el enigma, la policía embiste con todo el peso de su acción. Minuto a minuto. Palmo a palmo. Donde existe el menor indicio de la furtiva presencia del hombre que tiene aterrorizado a todo Buenos Aires, el "asesino de los baños", allí se realiza una batida policial para ver qué hay de cierto...

A estas horas y desde hace días, tal como lo venimos informando, la labor de los pesquisantes no tiene tregua. A una batida sigue la otra. De este modo una cada vez más cerrada red se extiende por toda la zona, donde el escurridizo criminal ha dejado sus huellas.

En este sentido, la policía no tiene prejuicios. Cualquiera puede ser... Pero es claro: están esos Identi-Ki, esas semblanzas facilitadas por las víctimas que han sobrevivido milagrosamente al brutal cachiporrazo... No todos esos testimonios son coincidentes. Y eso confunde. Y hace perder tiempo.

Un tiempo que el criminal aprovecha para encogerse en las sombras, a la espera de su próxima oportunidad, para allí saltar otra vez como un resorte y consumar su extraña y repugnante faena. La policía no ha perdido, sin embargo, la serenidad.

Sabe que se encuentra ante un caso particularmente difícil. El criminal, por la manera como actúa, por los lugares elegidos para cometer sus robos sangrientos, ha hecho saltar las agujas de la lógica. Por esta razón, no resulta quizás del todo desencaminado que la orientación —digamos rectora— de la pesquisa apunte hacia la individualización de un sujeto que no entra dentro de los esquemas normales. Sin embargo, no es descartable que contra toda lógica, el feroz asesino de los baños, sea "un tipo normal". Al menos en la forma que sería normal por ejemplo, un troglodita... De todas maneras y teorías aparte la acción de búsqueda sistemática, ya en el terreno de la práctica, debe proseguir. Y las constantes batidas pueden deparar al cabo la sorpresa de que la fiera haya ha caído en el lazo.

El detenido Outton, que se hallaba alojado en la comisaría 2ª, fue trasladado en horas de la tarde de ayer a la 1ª donde está radicado el sumario por el asesinato del amoral ocurrido en el baño de un bar de la calle Florida.

Tras ser sometido a prolongados interrogatorios y ponerlo en rueda de presos, en cuyo transcurso fue observado por el personal de ese negocio y las víctimas sobrevivientes de los otros dos asaltos, recuperó su libertad, al quedar establecida de un modo que no adte ninguna duda, su inocencia.

Lo que no pudo aclararse sin embargo, es cómo apareció una cachiporra en su habitación, ya que el detenido aseguró que no le pertenecía.

Por su parte, empleados de la comisaría 29ª, procedieron en un barrio de Chacarita, a la detención de un sospechoso, que es rubio, morrudo y cuyas señas coinciden en un principio con las suministradas por los distintos testimonios de las víctimas.

Como en el caso anterior, la persona aludida, que resultó ser Edmundo Pacheco, argentino, de 29 años, fue trasladado a la 1ª y también como ocurrió con Outton se comprobó su inocencia por lo que fue de inmediato dejado en libertad.

En cuanto al testimonio de Alberto Eufray, que dijo ser atacado por el asesino de los baños, la policía ha comprobado que se trata de un mitómano.

EL HIJO DE ILLIA VISITO LA CASA DEL "NONO" EN ITALIA

CHIAVENNA (Italia), 24 (Associated Press). — Luis Carlos Aragón Illia, hijo del presidente Illia, de la Argentina, viajó a esta aldea del norte de Italia para visitar la casa de su abuelo, que nació y vivió en una aldea vecina antes de emigrar a la Argentina.

El visitante fue recibido por las autoridades locales y luego fue a visitar la vieja casa de su familia. Por la tarde pasó a visitar a Luigi Illia, hermano de su abuelo, al presente hospitalizado en Chiavenna.

Dio a Luz sin Quererlo

CEDAR REPAIS, Estado de Iowa, 24 (Reuter). — Dos médicos que habrían suministrado píldoras conceptivas a una mujer casada en lugar de comprimidos para el control de la natalidad, han sido demandados por daños y perjuicios por valor de 75.000 dólares.

La paciente señora Maley quedó encinta y dio a luz a un niño. Actualmente ha entablado demanda contra los doctores William Armstrong y Thomas Wright, estimando en 42.500 dólares los gastos de hospitalización y el daño moral. Su esposo entabló demanda exigiendo 32.000 dólares, alegando que había sido privado de la ayuda, servicio y afecto de su mujer.

No les Pagaban y Casi Incendian el Nuevo Estadio

BELLO HORIZONTE, 24 (ANSA). — El gran estadio "Minas Gerais" de esta ciudad, inaugurado recientemente con un partido entre la selección local y River Plate de Buenos Aires, fue objeto de un intento de incendio por parte de un grupo de obreros.

Los autores del atentado habían participado en la construcción del estadio, y después de dos semanas de esperar en vano el pago de sus haberes por parte de la administración municipal, optaron por incendiar las instalaciones de madera

Efectivos de la policía militar tuvieron que intervenir para impedir que se agravaran los incidentes. Poco después, cuando los ánimos ya se habían calmado, la administración municipal decidió otorgar a los obreros un adelanto

Es decir, que la extrema medida que adoptaron los obreros sirvió para que de alguna manera comenzaran a ponerse al día los sueldos atrasados. Era evidente que los hombres estaban enardecidos, especialmente después de haber esperado mucho tiempo que se cumplieran las promesas de pago.

TIEMPO

MINIMA: a las 9 horas: 8º4

MAXIMA: 20º5, a las 0 hs. 73 por ciento de humedad.

PRONOSTICO PARA HOY: Chaparrones por la mañana, luego nubosidad

UN BESO ES UN BESO, habrá pensado sir Alec Guinness antes de realizar esta escena del film "Hotel Paradisid". El tiznado ósculo lo recibe la bella Gina Lollobrigida ya que su galán tuvo que ocultarse en una chimenea para eludir al marido celoso. Alec salió del escondite adornado con hollín, pero para quien bien se quiere ello no obsta, sobre todo si quien comparte el amor es la Lollo.

UNA HERMOSA MOROCHA DE 25 AÑOS FUE ARRESTADA POR SER MAFFIOSA

NUEVA YORK, 24 (ANSA). — El procurador de Nueva York, Aaron Koota, después de haber hecho arrestar a Carmine Lombardozzi, conocido exponente de la "Cosa Nostra" (maffia norteamericana), ha dirigido sus investigaciones hacia las vinculaciones de la organización criminal con algunas empresas edilicias e institutos de crédito de Brooklyn y Long Island, Marie Napolitano, una hermosa morocha de 25 años, fue arrestada junto con Lombardozzi. La joven había sido designada por el gangster como presidente de la sociedad Edilicia "Robin Concrete Corporation". Siempre dentro del terreno edilicio, el procurador ordenó el secuestro de los libros contables de la sociedad "Dart Realty Company" de Brooklyn.

Koota está decidido a acabar con la actividad de la maffia en Brooklyn y en declaraciones a la prensa dijo que la situación es "Potencialmente peligrosa", por cuanto una guerra entre las distintas bandas rivales podría estallar de un momento a otro.

CON LA MUERTE DE PATRON COSTAS SE ALEJA UNA EPOCA

Con la muerte del doctor Robustiano Patrón Costas, acaecida en la madrugada de hoy, se justifica plenamente la frase muchas veces convencional de que "con él, muere también una época". Quizás tuviera que añadirse que esa época, con sus sombras y sus luces, ya estaba fenecida y, en consecuencia, quienes aún seguían aferrados a ella, no definían sino el poderoso y tan humano impulso de sobrevivirse a sí mismos, en una reiteración empecinada de formas de pensar y de actuar que ya hace tiempo han sido rebasadas por el pujante oleaje del pensamiento moderno.

El doctor Patrón Costas había asomado a la vida pública de Salta cuando apenas contaba 22 años, edad en que fue designado ministro de Hacienda de su provincia. Fundaría, luego, la Unión Popular y la Unión Provincial, y por ese camino arribaría a cargos tan importantes como los de ministro de gobierno y gobernador, esto último en 1913. Tres años después, y hasta 1925, ejercería el cargo de senador nacional y, en 1931, iba a definirse otra expresión de sus miras políticas: la fundación del Partido Demócrata Nacional. El azar del porvenir político le permitió luego, en 1942, y siendo senador nacional, pasar a ejercer, provisionalmente, el cargo de presidente.

El turbión de acontecimientos de aquellos días lo llevó a ser postulado candidato a presidente de la Nación en 1943, hecho este que para muchos glosadores de la época fue el detonante de la revolución del 4 de junio.

DI TULLIO

(De la Corporación de Rematadores)

Paraguay 729 piso 1º - 31-2501 - Capital — J. Cánning 2030 - T. E. 792-4043 Villa Adelina

VILLA ADELINA - 41 LOTES BASE $ 1.800 POR MES SEÑA 5 CUOTAS

REMATE: PROXIMO DOMINGO

V. Adelina, 41 lotes a 300 mts. Av. Amancio Alcorta y a 600 del centro comercial (calle Paraná), próximo estaciones V. Adelina, Villa Ballester, Calles Chivilcoy, Capdevila, San Vicente y Santa Cruz, colectivos 4, 107 y 8 a 300 mt. Base $ 1.800 por mes. Seña 5 cuotas. REMATE: Próximo domingo 26 de setiembre, a las 15 hs. sobre los mismos P. A. 47-220-65. Autos de excursión gratis desde: nuestras oficinas, Paraguay 729 a las 14 hs. Estaciones: V. Ballester a las 14.45 hs., Munro y V. Adelina a las 14.30 hs. y Av. San Martín y Av. Gral Paz a las 14.30 hs. Pida planos e informes. — DI TULLIO.

Nuevo Embargo por 7 Millones a una Empresa Pavimentadora

ROSARIO, 24 (De nuestro corresponsal). — Se ha tenido conocimiento de que un nuevo embargo ha sido trabado sobre bienes de la firma de pavimentación Hemisphere Constructions, el mismo asciende a la suma de 7 millones de pesos y ha sido promovido por la firma Norsur, la que entregó materiales diversos a la empresa Hemisphere. Igualmente ha podido saberse que representantes de la firma mantener deudas particulares en hoteles de la ciudad.

Se afirma que en el hotel Riviera se deben 53.000 pesos por alojamiento; cien mil pesos en el hotel Palace por agasajos y comidas. Por otra parte, se afirmaba esta mañana que el cuestionado secretario de Obras Públicas Municipal, capitán Nátoli, sería mantenido en el puesto.

Esta información no pudo ser confirmada ni desmentida ante ningún funcionario de la secretaría citada, quienes se negaron rotundamente a efectuar declaraciones a la prensa.

GITANOS PEREGRINOS BAILARAN ANTE EL PAPA, QUE OFICIARA MISA EN UN ALTAR INSTALADO SOBRE UN CAMION REMOLQUE

ROMA, 24 (Associated Press). — Los últimos integrantes del grupo de 3.000 gitanos de toda Europa se dirigieron hoy a un campamento de vistosas tiendas de campaña, levantado al S·r de Roma en coches y remolques elegantes y nuevos.

No había a la vista ningún vehículo tirado por caballos. Estos gitanos se reunen en Pomezia, pequeña aldea manufacturera situada a 40 kms. al Sur de Roma, en cumplimiento de un peregrinaje de seis días de los gitanos católicos .

La peregrinación será realizada por dos acontecimientos que no tienen precedentes ni aún en la pintoresca historia de los nómadas.

Por la noche, ataviados con sus mejores galas de tribus gitanas y otros con sus vestimentas modernas, caminarán en forma solemne portando la cruz, a manera de penitencia. Se dirigirán desde Pomezia hasta las ruinas del antiguo coliseo romano.

El domingo, el Papa Paulo VI viajará desde el Vaticano hasta Pomezia para pasar tres horas del día en que cumple 68 años de edad con los gitanos peregrinos. Esta será la primera visita oficial de un pontífice católico a los gitanos. Celebrará misa en un altar instalado en un camión de remolque, distribuirá la comunión y pronunciará un sermón.

Ningún Papa ha recibido a los gitanos desde 1422 en cuya oportunidad un grupo de ellos, nómadas, que huían de Asia hacia Europa solicitó protección a Martín V.

Los gitanos proyectan realizar un gran programa. Vinieron aquí con regalo para Paulo VI. Bailarinas de España obsequiarán al Papa y a los obispos con una actuación de ballet, de estilo flamenco, preparado especialmente para esta oportunidad. Mientras tanto, esta gente que ama y vive por los caminos de la Tierra tenía su acostumbrada dificultad con la autoridad civil.

La policía procuraba mantenerla alejada de Roma hasta que llegara el día de la procesión. Al igual que en muchos lugares de Europa, a los gitanos no se les permite permanecer más de 24 horas en una gran ciudad.

"No nos importa" dijo Angelo Gustave Wandersten, de 22 años de edad, hijo de Gustave Wandersten, uno de los organizadores del peregrinaje gitano. Y añadió: "Somos quizás la única gente verdaderamente libre en la Tierra".

OTRO VIOLADOR DE JOVENCITAS

CONCORDIA (Entre Ríos), 23 (De nuestro corresponsal). — La policía detuvo a otro depravado que como en un caso reciente, publicado hace unos días por CRONICA, y ocurrido también en esta ciudad, atacaba brutalmente a jovencitas, haciéndolas víctimas de sus bajos instintos. Se trata de Alberto Bemonte, argentino, de 32 años, quien pudo ser puesto fuera de circulación al ser acusado por una jovencita de 15 años, a la que momentos antes había pretendido violar, sin conseguirlo.

• Despreciable y Cínico

Por lo demás, con un cinismo a toda prueba, el despreciable sujeto —según confesó a la policía— había estado vigilando durante varios días a su víctima, cuando esta salía del colegio. Cuando juzgó que se le brindaba una oportunidad para consumar su delito, Bemonte se abalanzó sobre la jovencita, pero ésta logró zafarse huyendo y dando cuenta de lo ocurrido a sus padres, que formularon la denuncia en la comisaría local. Pocos momentos después, el depravado era individualizado y detenido.

TOXICOMANOS: SOLO 1.800 FICHADOS POR LA POLICIA

Opio, heroína, cocaína, morfina y marihuana fueron los sombríos protagonistas que "presentó" ayer en su charla el comisario Ricardo Sánchez, el hombre en quien la Policía Federal (y por reflejo, la propia sociedad) ha hecho recaer la responsabilidad de orientar, dirigir y diagramar la lucha contra la toxicomanía... por lo menos en el ámbito de Buenos Aires. La disertación se llevó a cabo en Ayacucho 1064 y estuvo auspiciada por la Obra Privada de Asistencia al Menor y la Liga de Madres de la parroquia Patrocinio de San José.

• Menos de 2.000

Contrariamente a lo que podía suponer el atento auditorio, el panorama que ofrece actualmente la toxicomanía en la Argentina dista mucho de ser desalentador. Se trata —felizmente— de un hábito circunscripto a un ámbito reducido. Por lo que se refiere al número de drogadictos (el vocablo lo sacamos de las series de TV) fichados alcanzaría a 1.800. Y si bien esta cifra, por razones obvias, es solo un reducido porcentaje del total que debe existir en la Capital Federal, no es menos cierto que el porcentaje de drogadictos con grado neto de peligrosidad sigue siendo bastante exiguo.

Este tipo de vicio tendría, sin embargo, en favor de su difusión, la circunstancia de carecerse de una legislación represiva adecuada. La ley argentina castiga, en efecto, con dos años de prisión el suministro o la introducción clandestina de estupefacientes. Se comprenderá fácilmente que una pena de esa índole (no muy difícil de reducir con un adecuado acopio de atenuantes) no puede ser barrera para quienes, merced a tal comercio, pueden llegar a redondear enormes ganancias. Claro está que esta perspectiva no se da aún en la Argentina, donde todo queda reducido, por el momento, a un nivel de "vicio forzado" o, si se quiere, de "hábito deliberado", en el que, por otra parte, intervienen factores tan aparentemente insólitos como el tango que, en algunas de sus letras añejas, ha querido testimoniar la existencia de una toxicomanía que solo se gestó en la imaginación de los letristas.

• Hay Peligro...

Naturalmente que no es cuestión de bajar la guardia en este problema. La toxicomanía, de universal existencia ,cuenta con aliados poderosos y con no menos poderosos intereses que, si bien aún no han posado sus plantas en nuestro país, nada impide que lo esten intentando. Al respecto, recordaba el comisario Sánchez que en la Argentina se carece de hospitales adecuados para el tratamiento de toxicómanos.

Expresó además que, a su juicio, las "tendencias nuevaoleras" en la juventud actual y aún en la adolescencia no se concretan sino en una inocente externación de estridencias que buscan asimilar, de algún modo, eso que se da en llamar "la moda".

CONSTRUCCIONES CONSTANTINO
CAPITAL PROPIO $ 106.000.000.00
Inscripto: Impositivo Nº 380.831/009 · Lucrativos Nº 700 085
Reg. Pub. Com Nº 1.378 año 1941 Folio 185 Libro 39
Firma Constructora desde el año 1898
Mención de Honor de la Exposición del Sesquicentenario
CASAS EN MENSUALIDADES
SOLO 15 % AL CONTADO
SIN INTERES NI COMISION - DAMOS PLAZO FIJO EN DIAS HABILES
SIN TRAMITES, SIN COMBINACIONES NI SORTEOS
EDIFICAMOS EN SU LOTE PAGO O IMPAGO
en el Gran Bs. As y ciudades de ZARATE, CAMPANA
LA PLATA y MAR DEL PLATA - Cargos por distancia
CUIDADO! Empresas irresponsables utilizan nuestras obras para su propaganda, haciéndolas visitar como de ellas. No se deje engañar. No confíe. No se fíe de conversaciones, ni de referencias preparadas. Sea positivo. Vea oficinas, depósitos, fábrica, materiales acopiados, todo propio, como tenemos nosotros. Visite Echeandía 4355. C. Fed. Averigüe capital efectivo, lista de proveedores, etc. No trate con insolventes.
MAS DE 1.350 CASAS ENTREGADAS
MAS DE 300 EN CONSTRUCCION - VISITELAS

14 modelos desde 3 hasta 10 ambientes
4 AMB $1.403 POR MES Y $ 8.418 CONTADO
ENTREGAMOS 3 CASAS POR CADA DIA HABIL

MODELO CLASICO
Con azoteas, parapetos, desagüe vertical de techo.
13 modelos desde 4 hasta 10 ambientes
5 AMB $2.359 POR MES Y $ 14.154 CONTADO
CASAS DE LADRILLOS
perfectas, cimientos anchos, techos de losa, revocadas interior y exteriormente, mosaicos, parquets. Excelente carpintería con hojas de cedro, puertas placas. Herrería de movimiento. Cocina y baño instalados.
VISITE nuestra Exposición
todos los días, feriados, sábados y domingos de 9 a 20 hs. T. 86-1990 GASCON 889

ATENCION!...

LE AGRADA DIBUJAR?
Continental Schools, de Los Angeles, California, Estados Unidos de América está distribuyendo un Folleto Gratuito donde se demuestran las facilidades para aprender a Dibujar con el Famoso Sistema de Enseñanza Manual. Este sistema permite que cualquier persona, sea cual fuere su edad sexo o condición económica aprenda a dibujar en corto plazo y con una facilidad asombrosa. Si Ud desea aprender a Dibujar si usted quiere aprovechar las oportunidades que se encuentran a su alcance esperando solamente que usted quiera aprovecharlas. Si usted desea ganar dinero y desarrollar sus talentos para convertirse en Dibujante Profesional, no deje escapar esta oportunidad. Solicite hoy mismo el Folleto GRATIS y también recibirá sin costo alguno para usted valiosa información acerca de las innumerables oportunidades que existen hoy en día para el Dibujante, en todos los países de habla española
Escriba Hoy Mismo a:
Continental Schools Sect. 686
Av. de Mayo 784, Buenos Aires
Solicito folleto GRATIS sin compromiso U.S.A.
Nombre Edad
Dirección
Ciudad o Pueblo
Prov. F.C.

UNICA CON SEGURO GANADOR Ud.
75 MILLONES EN PREMIOS
BRIAL publicidad S.A.

Premios a:
5-4-3-2-1
cifras
AUTORIZADO
Por el Superior Gobierno de la Provincia de Bs. As.
Por el Superior Gobierno de la Nación.
RIFA
CLUB SOCIAL DE CHIVILCOY

PAKISTAN VIOLO EL CESE DEL FUEGO

Sus Tropas Están en Territorio de la India

NUEVA DELHI, 24 (Associated Press). — India acusó a Pakistán hoy de violar el cese del fuego mediante el envío de tropas a la parte de Cachemira controlada por la India, y atacar un puesto armado en Rajastan. El gobierno indio declaró que ha pedido a las Naciones Unidas que se investigue la denuncia. Las acusaciones surgieron un día después de haber aceptado ambas naciones una solicitud de las Naciones Unidas para que cesara el fuego, mientras se busca una solución a su disputa sobre el dividido estado

El ministerio de Defensa indio manifestó que paquistanos uniformados entraron en territorio indio de Cachemira, cerca de Jhagar, a unos 140 kilómetros al norte de Jammu, la capital de invierno de Cachemira, y que comenzaron a cavar trincheras. El ministerio informó que el comandante militar indio en el lugar, no tomó contramedidas sino que pidió que los observadores de las Naciones Unidas en ese sector investigaran el incidente.

El ministro de Defensa, Y. B. Chava, declaró ante el parlamento, sin embargo, que "no quedaremos sin hacer nada" si los paquistanos intentan infiltrarse en el territorio indio.

El primer ministro Lal Bahadur Shastri había advertido a la nación antes de que "se ha levantado el apagón, pero no nos llamemos a engaño en cuanto al amanecer de la paz". Notó que los paquistanos habían hablado de la posibilidad de una "conflagración más amplia". No podemos cerrar los ojos ante la realidad", agregó.

El presidente Mohamed Ayub Khan declaró ayer que si no se resuelve el problema de Cachemira, "este continente se verá envuelto nuevamente en un conflicto mucho más amplio". Se informó que todo estaba tranquilo hoy en la frontera de India y China, aunque se reveló que ya se ha derramado sangre en el enfrentamiento de Pekín y Nueva Delhi, en la región montañosa del Himalaya.

• Estado Autónomo

NUEVA DELHI, 24 (France Presse). — La comunidad Sikh, que agrupa cerca de ochenta millones de miembros, mantiene sus reivindicaciones en pro de la creación de un estado autónomo en el marco de la Unión India, una vez concluidas las hostilidades indo-paquistanas, se sabe hoy en Nueva Delhi.

El líder de esta comunidad, Fateh Singhle, confirmó anoche en efecto en Amritsar, Punjab, su voluntad de iniciar la huelga de hambre para obtener la creación de un estado autónomo, repitiendo una vez más que llegará incluso a inmolarse si su pueblo no obtiene satisfacción.

El gobierno hindú, por su parte, hizo saber que se ha creado anoche una comisión ministerial de tres miembros con objeto de estudiar las reivindicaciones Sikhs, el 90 por ciento de los cuales viven en Punja.

Nueva Acción Terrorista en Bello Horizonte

BELLO HORIZONTE, Minas Geraes, 24 (ANSA). — Una bomba de fabricación casera estalló en la entrada del departamento de Vigilancia Social Estataly, aunque no provocó víctimas, causó en cambio considerable destrucción en la fachada del edificio e inutilizó una camioneta allí estacionada. La policía brasileña se puso a la caza de los terroristas, aún no individualizados

• Revolución

CHICAGO, 24 (Reuter).— El "Chicago Tribune" advirtió hoy que Uruguay se encamina hacia una revolución a menos que se encaren reformas drásticas. En un editorial titulado: "Un Estado benefactor se desboca", el diario expresa:

"Lo que principalmente anda mal es que el pueblo está bastante bien educado como para aspirar a comodidades y a la presunta seguridad que asocian con la vida moderna, pero no lo suficientemente bien instruídos como para saber cómo lograrlo".

TANQUE AGUJEREADO. Dos soldados de la India verifican los impactos producidos por tropas paquistanas en uno de sus tanques. Las perforaciones demuestran el calibre de los proyectiles utilizados. (Fotografía de los servicios permanentes de Associated Press).

UN CENTENAR DE VICTIMAS POR LA INUNDACION EN MARRUECOS

CASABLANCA, 24 (ANSA). — Setenta y cinco cadáveres fueron recuperados hasta ahora en la aldea de Khemis Nagua, luego del aluvión causado por las lluvias torrenciales. Las aguas se precipitaron ayer sobre la plaza del mercado del pequeño poblado. Se desconoce todavía el paradero de unas treinta personas.

• En un Mercado

CASABLANCA (Marruecos), 24 (Reuter). — La mayoría de las personas perecieron ahogadas al ser arrolladas por una repentina inundación que anegó un mercado rural en el sur de Marruecos.

El torrente, formado al romperse un dique natural de un río de creciente, se registró en Khemis N'gua, unos 300 kilómetros al sudeste de Casablanca.

• Un Torrente

El mercado está instalado cerca del lecho seco de un río que se convirtió en torrente devastador en pocos minutos, después de lluvias torrenciales caídas en el interior, según manifestaron los sobrevivientes.

• Muy Rápido

"El muro de agua llegó tan rápido como un automóvil a toda velocidad, con un sonido parecido al del trueno", indicó un sobreviviente, arrollando hombres, animales y tiendas y devastando por completo el lugar.

• Más Muertos

SAFI (Marruecos), 24 (France Presse). — Va creciendo el número de muertos causados por el súbito repunte de la creciente del río Nagua, que arrasó esta mañana la aldea del mismo nombre. Aún no se ha contabilizado el número de desaparecidos.

La catástrofe se produjo a raíz de las fuertes lluvias caídas últimamente: las aguas se volcaron por el cauce del Nagua, generalmente seco, en momentos en que se realizaba allí mismo el mercado semanal.

El gobernador de la provincia y las autoridades locales se trasladaron al lugar del accidente para organizar los primeros socorros.

CASTELAR
A 2000 metros de estación
SIN ADELANTO
COMPRE SU LOTE PARA
Edificar de inmediato
Hermosos lotes rodeados de edificación, comercios, escuelas y colectivos a estación CASTELAR
A $ 1.600 POR MES - Sin interés Seña 1 cuota. Pl. Aprob. 101-437-53
ABIERTO TODO EL DIA
Coches gratis hoy, a los lotes únicamente, desde nuestras oficinas
ADM. GRABARNIK
SARMIENTO 794
(Fte. est Morón) 629-3893

A CASANOVA
Lotes y casas a 16 000 y fac Tratar Oficinas INFICOFI SA. Paraguay 2585. San Justo o Prov Unidas y Londres Casanova

crónica EN EL MUNDO

NUEVO TITULO: MAESTRO PARRILLERO

LONDRES, 24 (Reuter). — Una nueva "universidad" se va a establecer en Londres, para educar gente en el arte de cocinar buenas hamburguesas.

A los graduados de esta universidad se les condecora con el grado de "maestros de parrilla", y la entidad funcionará por disposición de una firma que posee 357 cafeterías en Gran Bretaña.

INMUNIDAD CONTRA EL SARAMPION

LONDRES, 24 (Reuter). — El sarampión, enfermedad que sufren casi todos los niños, puede haber sido conquistada, indica hoy una revista británica. "Maternal child care" afirma que, al parecer, pronto podrán ser inmunizados los niños sin tener que sufrir primero la enfermedad.

La inmunidad por vida estaría asegurada por una inyección de vacuna muerta de sarampión, seguida por otra viva.

105 AÑOS TIENE UN CURA ITALIANO

LUCCA, 24 (ANSA). — Monseñor Paolino Chelini es el sacerdote más anciano de Italia. Acaba de cumplir 105 años, y en su larga vida ha visto sucederse en el trono de San Pedro a ocho Papas; desde Pío IX, León XIII, Pío X, Benedicto XV, Pío XI, Pío XII, Juan XXIII y actualmente al papa Paulo VI. Monseñor Chelini vive ahora en la casa de un sobrino. El año pasado, junto con su cumpleaños festejó los ochenta años de su ordenación sacerdotal.

Estuvo Tres Horas en la Punta de una Chimenea: un Helicóptero lo Rescató

COPENHAGUE, 24 (ANSA). — Un obrero danés permaneció más de tres horas completamente inmóvil en la punta de una chimenea de 30 metros de altura. Fue salvado por un helicóptero de la aviación militar que acudió en su auxilio. El obrero había subido a la chimenea para iniciar los trabajos de desmantelamiento de la misma. Una vez en la punta notó que los ladrillos de la base comenzaban a desprenderse solos. Llamó a grandes voces en su auxilio y luego permaneció sin moverse, temeroso que la más mínima vibración provocara un desastre, hasta que apareció el helicóptero.

VENEZUELA: DOS POLICIAS MUERTOS EN UN ATENTADO

CARACAS, 24 (France Presse). — Nuevos atentados terroristas causaron ayer la muerte de dos agentes de policía municipal, en el barrio caraqueño "Andrés Eloy Blanco", y en la parroquia La Pastora, de esta capital. Otro agente y un transeúnte resultaron heridos de gravedad. El primero de los agentes muertos fue agredido a balazos cuando se hallaba de guardia en el referido barrio. Casi a la misma hora, los ocupantes de dos automóviles asaltaron el edificio del grupo escolar "República de Bolivia" matando a un agente e hiriendo gravemente a su compañero de guardia. En las últimas horas de anoche, la policía inició una batida y practicó numerosas detenciones. Se cree que los arrestados pasan del centenar.

• Sentencias en Belgrado

YUGOSLAVIA, 24 (Reuter). — Un tribunal regional de Doboj, Yugoslavia central, sentenció a la pena capital por fusilamiento a un culpable de crímenes de guerra, cometidos en 1941. El fiscal señaló que Suljo Suljicic —ex oficial "ustachi"— había asesinado a varios civiles en la zona de Maglaj, pequeño pueblo de Bosnia. Los "ustachis" eran una fuerza croata armada pro-nazi, que cooperó con las tropas ocupantes alemanas en Yugoslavia durante la segunda guerra mundial.

Será Reconocida la Soberanía de Panamá Sobre la Zona del Canal, Afirmó Johnson

WASHINGTON, 24 (France Presse). — El presidente Lyndon Johnson anunció hoy que se llegó a un acuerdo entre los Estados Unidos y Panamá para la anulación del tratado de 1903 sobre el canal de Panamá, y para iniciar negociaciones para un nuevo tratado que reconocerá la soberanía de la República de Panamá en la actual zona del canal. El jefe del Ejecutivo norteamericano añadió, en una declaración televisada hecha en el mismo moneto en que el presidente panameño Marco Robles anunciaba en Panamá los progresos efectuados entre su país y los Estados Unidos, que el nuevo tratado finalizará dentro de determinado número de años o en el momento en que un nuevo canal al nivel del mar, que podría ser perforado en el territorio de Panamá, sea abierto a la navegación.

Los Estados Unidos iniciarán rápidamente estudios técnicos para examinar los lugares posibles para la perforación de un nuevo canal en territorio panameño.

En una declaración televisada, el presidente de la Unión señaló que de formalizarse un nuevo tratado, relativo al canal existente, el mismo "reconocería, efectivamente, la soberanía de Panamá sobre la zona del canal", que es una franja de 16 kilómetros junto a la actual vía navegable oceánica, que ahora está bajo control norteamericano.

Jacqueline Kennedy Avergonzada: Rematan sus Cartas Más Intimas

NUEVA YORK, 24 (Reuter). — Jacqueline Kennedy, viuda del ex presidente norteamericano, está turbada por la proyectada subasta de algunas cartas personales suyas, según informó una fuente allegada a la ex primera dama.

Tres de las cartas fueron escritas al actor Basil Rathbone, a raíz de habérsele solicitado a éste que recitara el discurso del "Día de San Crispín", de la obra "Enrique V", de Shakespeare, durante un acto en homenaje a la gran duquesa Charlotte de Luxemburgo, realizado en la Casa Blanca.

Rathbone habría sugerido que a la gran duquesa no le resultaría simpático el discurso a causa de su ascendencia francesa, ya que fue una arenga a las tropas inglesas antes de la batalla de Agincourt. Empero, la señora Kennedy respondió al actor diciéndole que el presidente Kennedy quería que se incluyera el discurso en el programa.

"De todos los discursos, el que incita a uno dándole ansias de realizar un esfuerzo adicional, un sacrificio, de luchar o morir —por cualquier causa—, es éste", expresó Jacqueline.

Las cartas, entre las que también se encuentran notas dirigidas por la esposa del ex presidente a un tendero que le vendía medias, serán subastadas el próximo miércoles por Charles Hamilton.

CENTENARES DE MUERTOS EN EL VIETCONG, DESPUES DEL INCESANTE BOMBARDEO HECHO POR LOS NORTEAMERICANOS

SAIGON, 24 (France Presse). — "Centenares de vietcong" perecieron en los bombardeos aéreos y en las operaciones desencadenadas ayer en un sector al norte de Qui Nhon, a 440 kilómetros al noreste de Saigón, según informes de fuente vietnamita.

Esa extraordinaria cifra de pérdidas de vietcong no ha recibido aún confirmación de fuente norteamericana. Se sabe nada más que los cazas bombarderos de los Estados Unidos efectuaron ayer 58 misiones, para apoyar la acción de las tropas terrestres vietnamitas, en un insistente martilleo contra las concentraciones vietcong en dicho sector, que consiste en una banda de 30 a 50 kilómetros de largo a la vera de la carretera nacional 1. Se calcula que los vietcong en aquel sector sumaban los efectivos de un regimiento.

Dos aviones Super Sabre F-100 se estrellaron en el transcurso de esas misiones, pero sus pilotos salieron ilesos. En la provincia de Binh Din varias compañías vietcong atacaron la plaza gubernamental de Phu Cu, que fue ocupada, cosa que suscitó durante la jornada de ayer verdaderas olas de bombardeo norteamericano, a la par que el ataque terrestre de columnas gubernamentales, procedentes tanto del norte como del sur, para recuperar la posición. No hay aún informaciones de la situación actual de los combatientes, pero de fuente norteamericana se cita que los pilotos norteamericanos de observación han señalado "cadáveres de vietcong diseminados en todo el sector".

En An Khe, las posiciones de la primera división fueron sondeadas anoche por segunda vez. Las patrullas vietcong que se acercaron hasta la alambrada recibieron la descarga cerrada de los norteamericanos. Quedaron siete vietcong muertos. Esta vez, las unidades norteamericanas de la "división aeromóvil" no han sufrido ninguna pérdida. Hace un par de días fueron atacadas por primera vez y tuvieron que contar sus primeras pérdidas.

MOSCU PROPONE EL DESARME

El Anuncio de Brejnev

MOSCU, 24 (France Presse). — Un acuerdo internacional "para impedir la proliferación de las armas nucleares en el interior de los bloques militares", propuso Leonid Brejnev, primer secretario del partido comunista de la URSS, en un mitin, con motivo de la visita a Moscú de Walter Ulbricht.

La realización del plan de fuerza multilateral (MLF) de la NATO obligaría a los países socialistas, miembros del pacto de Varsovia, a adoptar medidas destinadas a garantizar su seguridad, tal como declaró el propio comité consultivo de dicho pacto en su última reunión, dijo el dirigentes soviético.

Seguidamente Brejnev criticó vivamente el plan (MLF) de la NATO y el plan de rearme atómico de la República Federal Alemana.

Brejnev reafirmó la necesidad de colocar "el arma atómica bajo control, a fin de que cese la multiplicación de dicha arma, hemos llegado a un acuerdo total con la República Democrática alemana sobre la necesidad, para las dos alemanias de renunciar a armas atómicas.

"Los pueblos europeos no pueden vivir tranquilamente, ya que subsisten las secuelas de la última guerra mundial. Las tropas de los pactos de Varsovia y de la NATO se encuentran frente a frente y no existe ningún acuerdo entre ambas organizaciones. Desgraciadamente, existen gentes en Alemania del Oeste para las que una nueva guerra sería una solución. Los veteranos de Hitler se acercan cada vez más a la bomba atómica. La declaración de Gerhard Schroeder, ministro de Relaciones Exteriores, a este propósito es harto clara cuando dijo recientemente que si Alemania del Oeste no obtiene la bomba, usará de sus propios medios para procurársela", declaró Brejnev en el transcurso de su discurso.

La Unión Soviética propuso sus buenos oficios en el conflicto indo-paquistano, y al concertarse un alto el fuego se ha logrado el objetivo buscado, declaró el premier secretario del Comité Central del Partido Comunista de la URSS. Hizo notar luego que ello ha encontrado la aprobación total de los pueblos pacíficos y que el problema litigioso entre la India y Pakistán, puede esperarse que sea resuelto favorablemente. El líder soviético añadió que la URSS saludará calurosamente toda solución pacífica de dicho problema.

GOLDWATER EXIGE 750.000 DOLARES DE INDEMNIZACION

PHOENIX, Arizona, 24 (ANSA). — El ex candidato republicano a la presidencia de los Estados Unidos, Barry Goldwater, ha iniciado una querella contra un gran rotativo norteamericano. El Diario, durante la pasada campaña presidencial le dedicó más de cuarenta páginas comparándolo con Hitler y Stalin, incluso puso en duda el equilibrio mental del entonces senador por Arizona.

Barry Goldwater pide 750.000 dólares en concepto de resarcimiento por los daños sufridos.

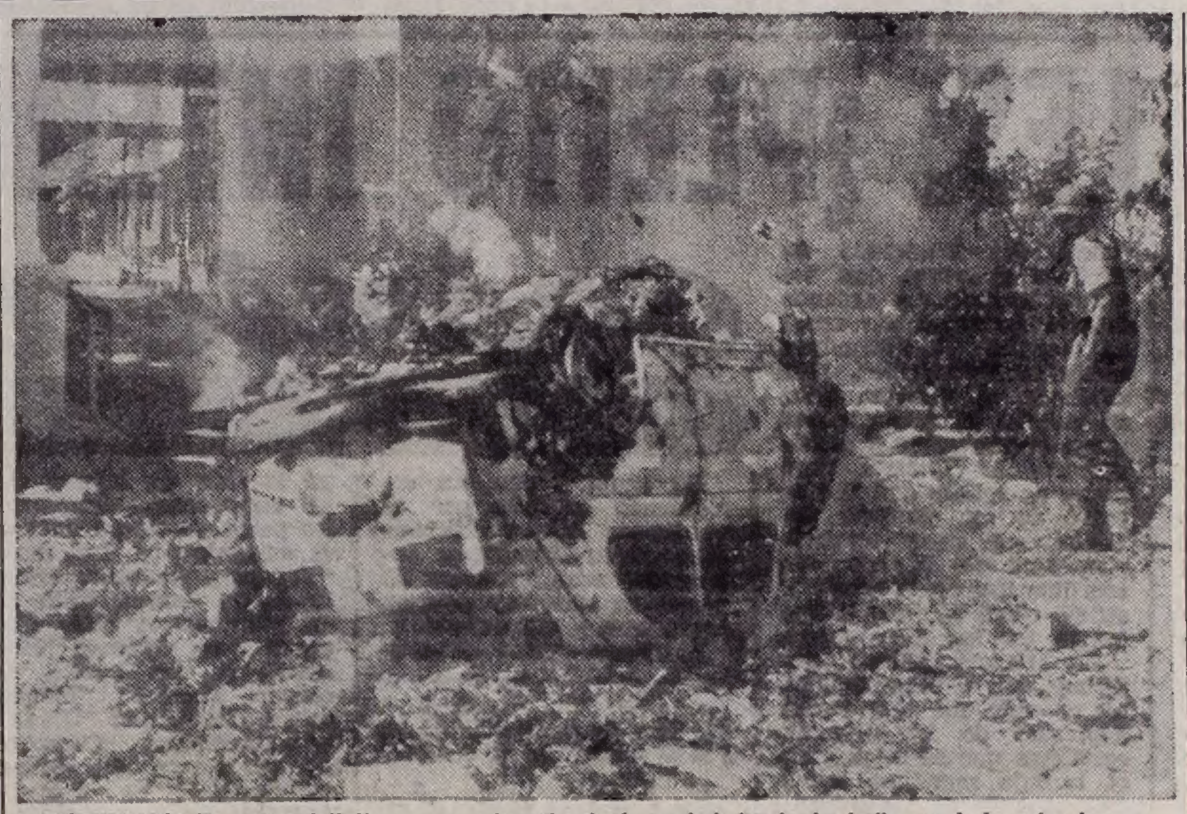

DISTURBIOS. Un automóvil llamea en el patio de la embajada de la India en Indonesia, incendiado por un grupo de exaltados. (Fotografía de Associated Press, exclusiva para CRONICA).

INCENDIOSE UNA RADIO EN JAPON: HAY DIEZ MUERTOS

TOKIO, 24 (France Presse). — Diez norteamericanos perecieron esta madrugada en el incendio de la emisora norteamericana de recepción de Kamideia, próxima a Yokohama. Se dan por desaparecidos otros dos y resultaron quemados catorce más.

Los escombros de la emisora incendiada están siendo removidos para recuperar las víctimas que, según se cree, son todas norteamericanas. Esta emisora, la más importante que posee en el Japón la marina norteamericana, comprende instalaciones subterráneas y personal norteamericano de un millar de personas y tiene como misión asegurar el enlace entre la séptima flota y las bases norteamericanas alejadas del Extremo Oriente.

Los bomberos japoneses solo fueron llamados 2 horas después de producirse el incendio y las autoridades norteamericanas los invitaron a retirarse tan pronto como quedó extinguido, se declara de fuente japonesa. Un portavoz de la marina norteamericana declaró, por su parte, que el fuego había destruido una superficie de 1066 metros cuadrados junto con sus instalaciones, pero que tal destrucción no afecta a las comunicaciones normales de la emisora.

• Una Supuesta Atómica China

TOKIO, 24 (Reuter). — La agencia meteorológica japonesa considera "improbables" los informes de que China comunista haya detonado ayer una bomba atómica.

La agencia comentaba noticias procedentes de Bangkok, según las cuales violentas ondas sísmicas habían sido registradas en el norte de Tailandia y se consideraba que podían ser resultado de un violento terremoto o de una explosión nuclear china.

DEJARA DE TRASMITIR EL MARINER

WASHINGTON, 24 (ANSA). — Será suspendida la transmisión de informaciones que desde el espacio efectúa constantemente la sonda Mariner 4. El Mariner 4, que ha cumplido la hazaña de fotografiar el planeta Marte, cesará de transmitir, por orden de la NASA, a partir del 1º de octubre. Sin embargo, la transmisión será reanudada en 1967, cuando el aparato se encuentre vecino a la Tierra, a los efectos de proseguir recogiendo datos e informes sobre el espacio. La sonda ha hecho más de 650 millones de kilómetros. Tal "distancia", sin embargo, tiene un sentido relativo, porque el cuerpo vaga inerte alrededor del Sol, como todos los planetas. Nadie se encarga de hacer mover al Mariner 4.

CASAS DE LADRILLOS
$ 16.000.-
AL CONTADO Y
$ 1.600.- POR MES
TAMBIEN CONSTRUIMOS CHALETS A GUSTO DE LOS INTERESADOS.
PROFICO S.A.
• CANGALLO 996 P. 2° BS. AS.
• EN RAMOS MEJIA: R. PEÑA 299 esq. GAONA

PARA MAMA...
YELMO
CALIDAD EN FUNCION DE SU COMODIDAD
YELMO "MULTIUSO" LA MAS MODERNA DE LAS BATIDORAS
Compacta, ágil, liviana, manuable, fácil de ubicar, fácil de limpiar, realmente... útil... para tenerla siempre a mano y usarla todos los días

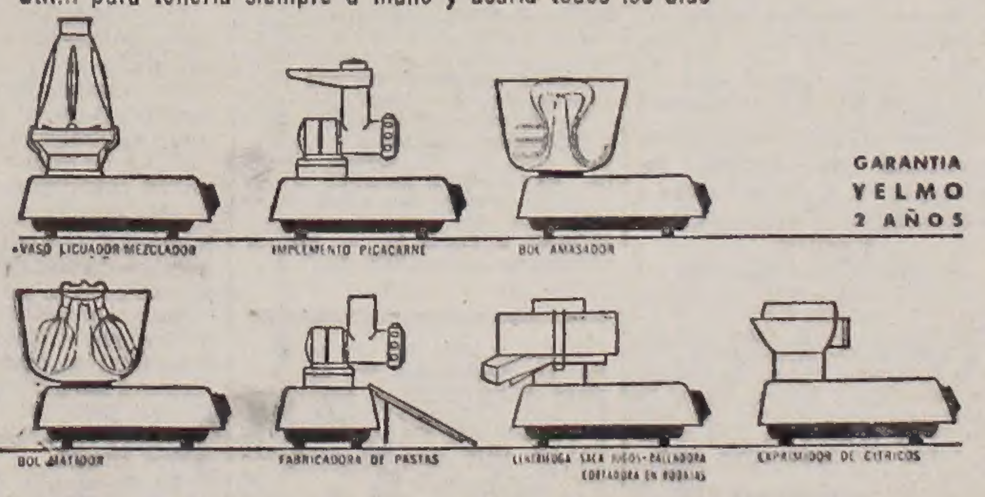

GARANTIA YELMO 2 AÑOS

PLANES DESDE $ 990 MENSUALES
Su Concesionario amigo, gustosamente espera su visita

DENUNCIAN QUE ENTel ANTICIPO 4 MESES EL PAGO DE UNA DEUDA QUE VENCIA A FIN DE AÑO

Un millón novecientos mil dólares es mucha plata aquí o en la China. Transferida la sideral suma a la perspectiva de un acreedor argentino, es fácil imaginar lo que significa, máxime si a este acreedor, a quien el Estado le dijo que le pagaría a fin de año (suscribiendo los documentos correspondientes) el mismo Estado, graciosamente, le abona la deuda ahora, es decir, con cuatro meses de anticipación y sin descontar en su beneficio, los intereses respectivos.

• Una Denuncia

Lo lamentable es que todo esto habría ocurrido en nuestro país, para ser más precisos, en Buenos Aires, y si se quiere afinar aún más el dato, en ENTel, nuestra poderosa Empresa Nacional de Teléfonos. La denuncia respectiva que se hizo llegar a CRONICA agregaba que la operación se habría decidido en la Dirección Económica de dicha empresa, a cargo de un señor Bocardo. En posesión de la denuncia optamos por destacar un cronista ante la máxima autoridad de ENTel, es decir, el doctor Javier López Zavaleta. El cronista llevaba como única misión la de formular una única pregunta a dicho funcionario: "¿Es cierto que el señor Bocardo, Director Económico de EnTel dispuso la liquidación de una deuda de un millón novecientos mil dólares, deuda que, según los documentos oportunamente suscriptos debía ser cancelada recién a fin de año?".

Ya en ENTel, un circunspecto ordenanza advirtió al cronista que el doctor López Zavaleta no se hallaba en su despacho y que, por lo tanto, sería recibido por la hija del citado funcionario.

• Una Sonrisa y una Promesa

La gentil funcionaria, instalada con plausible soltura ante un sólido escritorio, escuchó la pregunta y esgrimiendo una sonrisa menos burocrática que agradable expresó:

—No le puedo contestar nada por ahora. Le contestaré mañana... ¿Puede dejarme su nombre y su teléfono?

Así lo hizo el cronista (esto ocurría en la tarde primaveral del martes 21) quien no salía de su asombro ante la elegante impavidez de su interlocutora.

Y ocurrió que el miércoles pasó sin que nadie de ENTel diese señales de vida con relación a la promesa formulada por la señorita hija del señor director de la empresa. Recién ayer, la señorita Zavaleta llamó a CRONICA (femenino retraso, estimamos) expresando:

—Mi padre no podrá contestarles nada respecto de la pregunta que formularan pues dice que primeramente consultará con el Banco Central y recién después les dará la respuesta...

Hasta aquí el itinerario de la denuncia y su resonancia en ENTel. El lector tiene ante sí, como en las buenas novelas policiales, una serie de elementos. ¿Hay un asesino? ¿Quién es el asesino? Y, sobre todo, ¿a quién estamos matando?

NAVALES: ¡PLEITO INTERMINISTERIAL?

En los medios gremiales se cree, cada vez con más asidero, que el actual conflicto de los maquinistas navales (que mantiene paralizada a la inmensa mayoría de la flota mercante) es un pleito interministerial cuyos dos extremos estarían dados por la Prefectura Nacional Marítima y, por ende, la Secretaría de Marina, en un caso, y el Ministerio de Trabajo por el otro.

Tal es lo que se desprende del informe reservado del representante en la Argentina de la Federación Internacional de Trabajadores del Transporte, señor Eustaquio Tolosa, a la entidad mencionada.

El mismo documento recoge el dictamen de la asesoría jurídica sobre el problema y expresa que "la Prefectura Nacional Marítima es autoridad de aplicación en la materia, pero en el presente caso, tal surge del ordenamiento funcional impuesto, podría considerarse que se incursionará en lo que es de competencia del Ministerio de Trabajo" y agrega que "no puede hacerse un ordenamiento funcional sin tener en cuenta la estructura escalafonaria vigente". Más adelante, el informe pone de relieve el encontronazo entre la Prefectura y el Ministerio de Trabajo para poner de relieve que "no se trata de un conflicto jurisdiccional entre ministerios, sino de la falta de coordinación entre ellos". Y señala como ejemplo lo que ocurre en los ferrocarriles.

El informe señala, por último, que el "decreto 6185 no es más que una nueva expresión de la serie de conflictos que se origina en el trabajo marítimo como consecuencia de las autoridades de aplicación en materia laboral".

Y termina afirmando que "mientras no se solucione esta cuestión, que deben resolverla las propias autoridades y no los gremios, porque es un problema de la administración pública, subsistirán las arbitrariedades y los enfrentamientos'.

crónica — ACTIVIDAD GREMIAL

De acuerdo con un comunicado emitido por el Centro de Jefes y Oficiales Maquinistas Navales, se encuentran aún inactivas 36 naves en diversos puertos argentinos y extranjeros.

El citado centro distribuyó la lista de buques que se encuentran cumpliendo los paros en forma total en el extranjero y son estos: "Yapeyú", fondeado en la bahía de Santos; "Río IV, en Montevideo; "Río Carcarañá', en Génova; "Hornero", en un puerto del océano Pacífico; "Mendoza", en Liverpool; "Río IV", en Hamburgo; "Córdoba", en el puerto del Callao; "Esmeralda", en Venecia; "Altamar", en Paraguay y el "Oberá", en Filadelfia.

Además se encuentran inactivas alrededor de veinticinco unidades en los puertos de esta capital.

La comunicación dice más adelante, que se han cursado telegramas de repudio, referente a oficiales maquinistas navales en situación de retiro, pertenecientes a la Armada Nacional, al presidente de la Liga Naval Argentina, al comandante de operaciones navales y al presidente del Centro Naval.

En otra parte dicen los jefes y oficiales maquinistas navales que durante una asamblea se ha resuelto aceptar la intervención de la ITF, con el objeto de lograr las bases mínimas tendientes a solucionar el conflicto; y 2) La comisión directiva del centro coordinará con dicho organismo internacional la mejor forma de obrar en ese sentido.

• En Lima

LIMA, 24 (Reuter). — Los oficiales maquinistas del buque argentino "Córdoba", que se halla anclado en el puerto de El Callao, continuaron hoy la huelga de 72 horas que realizan en cumplimiento de una disposición adoptada por el sindicato que los agrupa.

El capitán de la nave, Fridolfo Bronklin, pidió que la misma fuese remolcada por remolcadores de la marina cuando los maquinistas comenzaron, ayer por la tarde, su huelga.

Las autoridades portuarias han dado garantías al capitán hasta que finalice el paro.

• Gráficos

Culminaron entre dirigentes de la Federación Gráfica Bonaerense y representantes del nuevo grupo inversor que se haría cargo de la Editorial Poligráfica Buenos Aires, las reuniones mantenidas, acordándose las bases que pondrían fin al conflicto existente desde hace más de cuatro meses, manteniendo inactivos a más de 200 trabajadores gráficos. Las partes mantendrán una reunión en el Ministerio de Trabajo a los efctos de obtener el aval del Estado que permita la reactivación de dicha planta, por ser ésta un bien que le pertenece, de acuerdo al decreto 5880/57.

A los efectos de analizar el problema, la Secretaría de Organización de la Federación Gráfica ha convocado a Asamblea al personal en conflicto, para hoy, a las 19, en Moreno 1467.

Aclaración del Diputado Carlos Gallo

Referida a la posición de un sector del gremio telefónico, el diputado Carlos Gallo hizo llegar a CRONICA una nota donde expresa lo siguiente:

"Con relación a los cargos concretos que efectué oportunamente ante la Presidencia de la Nación denunciando los continuos desaciertos en la conducción de ENTel, un grupo de personas adictas al doctor Javier López Zavaleta han hecho pública una nota dirigida al presidente de la Honorable Cámara de Diputados, la cual no tiene absoluta vinculación con mi denuncia, planteando una serie de ambigüedades que terminan por avalar esos desaciertos y abusos de autoridad que se practican últimamente en la Empresa de Teléfonos.

En lo que respecta a los principales firmantes de la nota, debo señalar que recientemente en un limpio comicio, debidamente controlado por más de 10 inspectores del Ministerio de Trabajo sufrieron una abrumadora derrota (7.000 a 2 mil) y donde votó el 80 por ciento de los afiliados".

Sanitarios: Tratan Hoy el Convenio

Por incomparecencia de representantes empresarios, no pudo efectuarse la reunión convocada por la Dirección General de Relaciones del Trabajo, para la actividad de construcciones de obras sanitarias.

Como se informó, en la víspera fueron citados los representantes del Centro de Constructores de Obras Sanitarias y del Sindicato de Plomeros, Cloaquistas, Hidráulicos y Anexos. Ello se debió a las gestiones, que en forma personal realizara el ministro de Trabajo y Seguridad Social.

La Dirección General de Relaciones del Trabajo cursó nueva citación a ambas partes, para esta tarde.

DAN A CONOCER HOY LOS DOCENTES UN DOCUMENTO SOBRE LA SITUACION

El CUDAG realizó una reunión para considerar los problemas pendientes de solución, que afectan a la docencia. Asimismo, consideró el pedido de audiencia al ministro de Educación y Justicia, formulado al subsecretario de Educación y que tratarán de concretar mañana.

Anuncian además los dirigentes, que entre hoy y mañana darán a conocer a la prensa un comunicado sobre la situación actual de las tratativas.

• Construcción

La junta electoral de la Unión Obrera de la Construcción informó que los apoderados de las listas Blanca y Celeste no dieron cumplimiento al plazo de 48 horas que se le concedió para adecuar sus listas de postulantes a lo que determinan los estatutos de la organización. No obstante ello y ante un pedido especial de la Lista Marrón, única legalmente en condiciones de participar, se resolvió por esta única vez y sin que ello signifique un precedente, que aquéllas también puedan tomar parte en los comicios de renovación de autoridades en el orden nacional, durante los días 8, 9 y 10 de octubre próximo. En consecuencia, las listas oficializadas son tres.

• Municipales

Con motivo de celebrarse el "Día del trabajador municipal", las autoridades de la CGT enviaron un mensaje de salutación a los trabajadores municipales de la provincia de Buenos Aires.

LICITACIONES - EDICTOS

Secretaría de Estado de Transportes
Talleres de Reparaciones Navales "TA. RE. NA."

Llámase a Licitación Pública Nº 11.599, Expediente T.R.N. g.a. Nº 207/65 hasta el día 18 de octubre de 1965, a las 15 horas para la provisión de 373 toneladas de "acero para uso naval en chapas o alternativamente acero dulce común SAE 1010". Valor del pliego: m$n. 1.000. Retiro y consulta de pliegos días hábiles de lunes a viernes en el horario de 10 a 18 horas, a partir del 27 de setiembre en la división Licitaciones y Compras, Pedro de Mendoza 1279, 2º piso, Capital Federal, donde se realizará la apertura del día y hora indicado.

Provincia de Buenos Aires
Ministerio de Salud Publica

Por ocho (8) días llámase a licitación pública Nº 257, para la provisión de un equipo para radioterapia profunda, con destino al hospital 'Dr José Penna' de Bahía Blanca, dependiente de este Ministerio Apertura de propuestas: 28 de setiembre de 1965 a las 14 horas en la Dirección de Administración, Departamento Suministros calle 51 entre 17 y 18, La Plata, donde podrán retirar pliegos de condiciones todos los días hábiles dentro del horario administrativo, como así también en la Casa de la Provincia (Delegación Sanidad), calle Callao 235, Capital Federal EL DIRECTOR DE ADMINISTRACION

Secretaría de Estado de Energía y Combustibles
Yacimientos Carboníferos Fiscales
Empresa del Estado

Llámase a Licitaciones Públicas: día 13 de octubre de 1965 a las 14 horas, Nº 54/65 cinta de tela y goma; a las 14.15 horas: Nº 56/65 repuestos para locomotoras tipo Santa Fe; a las 14.30 horas: Nº 58/65 clavos de vía. Día 29 de octubre de 1965 a las 14 horas: Nº 55/65 arcos metálicos; a las 14.15 horas: Nº 57/65 repuestos perforadora Failing. Informes y pliegos en Avda. Roque S. Peña 1190, Capital Federal, de 14 a 17 horas.

Dirección General de Fabricaciones Militares
Gerencia General de Ventas

Licitación Pública de Ventas Nº 6026/65, 30.000 kg. de sulfato de cinc. Apertura propuesta: 14 de octubre de 1965 a las 10 horas en Dirección General de Fabricaciones Militares, Cabildo 65, Bs. As. Consultas, pliegos y muestras: Gerencia General de Ventas, Cabildo 65, Bs. As. T. E. 77-8000.

GAS DEL ESTADO
LICITACIONES PUBLICAS

Pliego Nº 5.865: Transporte de cilindros durante tres años entre estación ferrocarril (Resistencia Chaco) y Pta. Gas del Estado: y distribución domicilio usuarios Apert. 15/10/65 a las 8 hs. — **Pliego Nº 5.866:** Distribución cilindros durante tres años en Río IV (Córdoba). Apert. 15/10/65 a las 9 hs. — **Pliego Nº 5.867:** Transporte de pasajeros durante dos años entre Pta. Compresora y barrio Cañadón Seco (Santa Cruz). Apert. 15/10/65 a las 10 horas. — **Pliego Nº 5.869:** Distribución cilindros durante tres años entre Ptas. Rosario y/o Chacabuco y domicilio usuarios. Apert. 15/10/65 a las 12 hs. — **Pliego Nº 5.870:** Distribución cilindros durante tres años en Miramar Apert. 15/10/65 a las 13 horas. — **Pliego Nº 5.872:** Distribución cilindros durante tres años en Sta. Fé. Apert. 18/10/65 a las 10 hs. — **Pliego Nº 5.874:** Distribución cilindros durante tres años en Pergamino (Prov Bs. As.). Apert 20/10/65 a las 9 hs. — **Pliego Nº 5.875:** Adq. elementos de medición. Apert 18/10/65 a las 9 hs. — Retirar pliegos en Alsina 1170 de 7 a 14 horas.

Juzgado Nacional en lo Civil Nº 11, Secretaría Nº 21, emplaza a herederos y acreedores de don PERFECTO GALANTE o PERFECTO GALANTE GONZALEZ para que se presenten dentro del término de treinta días. Publíquese por diez días. Buenos Aires, 20 de setiembre de 1965. — **Dr. Aníbal J. La Rosa**, Secretario.

LORENZO EZCURRA MEDRANO
DE LA CORPORACION DE REMATADORES
San Martín 588 (P. B.) - T. E. 32-7341 y 31-4089 — Córdoba 1646 - Mar del Plata
Agencia San Justo: Provincias Unidas 3651 T. E. 621-1093

LOMAS DE ZAMORA
FRENTE A LA Avda. OLIDEN
Y MITRE, PAVIMENTADAS

93 extraordinarios lotes, ideales para todo destino, con colectivos en la puerta, luz eléctrica, agua corriente, teléfono, escuelas, etc.

En el remate que realizáramos el domingo 19 ppdo., ante gran concurrencia, vendimos con firme demanda 69 lotes, por un valor de $ 40.488.000.— m/n., en mensualidades que oscilan de $ 2.800 a $ 9.000 m/n. Continuamos con la venta particular del saldo de lotes en 140 mensualidades sin interés, con solo 3 cuotas de seña. Atención permanente en el fraccionamiento. Visítelo. P. A. 63 - 576 - 54.

LORENZO EZCURRA MEDRANO

HAY ACUERDO DE ALTO NIVEL EN EL JUSTICIALISMO

COMANDO PERONISTA: SON 26

Está virtualmente conformado el nuevo órgano directivo superior del Movimiento Justicialista, aunque subsisten dudas sobre algunos nombres y un problema a resolver: La representación de la Juventud Peronista. En síntesis, el acuerdo logrado hasta ahora incluye los siguientes puntos:

1) El número de miembros de la nueva dirección será de 26. La denominación del cuerpo no será "Comando Nacional" sino "Junta Coordinadora Nacional", según anticipó ya CRONICA.

2) Las agrupaciones políticas que integran la conducción son éstas: Partido Justicialista, 4 representantes; Unión Popular, 2 delegados; y uno cada uno el Movimiento Popular Mendocino, Tres Banderas de Entre Ríos, Tres Banderas de Santiago del Estero, Acción Provincial de Tucumán, Movimiento Popular Neuquino y Acción Popular Sanluiseña. (Como se ve se ha dado entrada al partido de los hermanos Sapag, ingreso que estuvo en discusión, y al ex neoperonismo sanluiseño, que no estaba previsto en los anuncios previos. En cambio se rechazó la incorporación del Partido Laborista).

3) Además del aporte político neto, 12 miembros, quedan según se sabe los llamados "5 Grandes": Framini, Iturbe, Lascano, Delia Parodi y Vandor. Y, por otra parte, 2 representantes de la CGT, 2 de las 62 Organizaciones, 2 de la Juventud Peronista y 2 de los bloques legislativos nacionales, uno por Diputados y otro por el Senado. Finalmente una delegada de la rama femenina completará el número de 26 miembros.

4) Los miembros "en firme", sin contar a los "5 grandes", son Fernando Riera por Acción Provincial de Tucumán; Carlos Juárez por Tres Banderas de Santiago del Estero; Serú García por el Movimiento Popular Mendocino; Elías Sapag por MP de Neuquén; Tachella por Tres Banderas de Entre Ríos y Martín Lozano por Acción Popular Sanluiseña. No se ha elegido todavía a los representantes del PJ y tampoco de Unión Popular, que no asistió a la reunión del martes último. Por las 62 ya se sabe que irán Miguel Gazera y Amado Olmos. La CGT no anunciará oficialmente sus representantes aunque se sabe que serán Alonso y Donaire. Paulino Niembro irá por el bloque de diputados y Flores —quizá—, por los senadores. En reuniones que se están realizando los señores Framini y Vandor intentan encontrar coincidencias en los grupos juveniles para sus dos delegados. Se sigue mencionando a Envar El Kadre y José Britos.

INSOLITO: UN SECTOR DE LA JP NO DISCUTE

Por lo visto no todos los grupos de la Juventud Peronista pujan por representaciones personales en la nueva dirección justicialista. El comando "Juventud Peronista de Buenos Aires", con la firma de los señores Julio Ríos y Martín Sedioya, dice en una declaración que "acata en su totalidad las directivas de Perón, único líder del movimiento" y, en cuanto a la integración de la futura conducción, "declina cualquier posible candidatura". La JP de todo el país —dice—, debe eliminar pasiones sectarias.

EL TURNO DE PAEZ MOLINA: JUICIO POLITICO

CORDOBA, 24 (De nuestro corresponsal). — Se anunció que el bloque de diputados de Udelpa se propone iniciar juicio político al gobernador señor Justo Páez Molina. La acusación será presentada el miércoles. Los cargos son graves, desde el punto de vista jurídico-legal. Por ejemplo violaciones constitucionales y "omisión" para convocar a elecciones en bancas vacantes. Sin embargo, Udelpa tiene solo 4 diputados y la UCRP, aunque derrotada por el peronismo, sigue detentando la mayoría.

ONGANIA: HAY APOYO

El diputado nacional Isaías Nougués, del partido Bandera Blanca de Tucumán, dice que "el pueblo debe conocer a los actores de esta farsa", en un pedido de informes relacionado con el teniente general Juan Carlos Onganía. Sin embargo, su proyecto se limita a las manifestaciones de un miembro del gobierno uruguayo, el señor Alberto Abdala, en ocasión de considerar el Ejecutivo del país hermano la carta enviada por Onganía. Según Nougués, hay "un ataque organizado" contra el comandante en jefe del ejército argentino, en el cual figurarían —de acuerdo con sus palabras— como gestores integrantes de nuestro gobierno en conexión con factores extranjeros". Luego de esta consideración previa, que el señor Nougués aclara que "se dice", dedica el resto de su pedido de informes a la personalidad del mandatario uruguayo. Formula una serie de preguntas como éstas: "Si es exacto que el señor Abdala es amigo personal de Jorge Antonio" y "si es exacto que la mayoría de los contrabandistas son amigos personales del señor Abdala".

Por otra parte, el legislador del partido Bandera Blanca hace una serie de acusaciones dirigidas al citado funcionario del gobierno uruguayo.

MAS DOLARES ARGENTINOS PARA EL FMI: COINCIDEN LA UCRP Y EL MID

Arturo Frondizi, que naturalmente no estaba presente, tuvo anoche "su gran revancha" en el Senado de la Nación cuando la UCRP votó para aumentar el aporte de la Argentina en el Fondo Monetario Internacional con otros 70 millones de dólares. La UCRP, justamente había hecho su campaña electoral con varios "slogans" llamativos, uno de los cuales decía escuetamente: "Ruptura con el FMI". Como dijo el vocero del partido frondizista en el Senado (Salmén, del MID), no solo no rompieron "sino que me complace escuchar cómo el oficialismo se rectifica". En realidad el señor Salmén abusó de la situación y le tomó el pelo a los senadores de la UCRP, enfrentados a lo que Yrigoyen llamó "patéticas miserabilidades de la realidad". Poco antes que el legislador del MID señalara algunos detalles de la marcha atrás del oficialismo, el portavoz de la UCRP había explicado que "pertenecer a ese organismo internacional (por el FMI) no afecta la soberanía nacional". Para justificar la nueva posición "realista" de la UCRP el señor Martínez Saravia se desdijo en su nombre y en el de su partido, de todo cuanto habían dicho y prometido durante la campaña electoral de hace un par de años. LA UCRP y el MID, fraternalmente, votaron juntos el proyecto (que pasa ahora a Diputados), por el cual la cuota argentina en el FMI ascenderá en el futuro a 350 millones de dólares. El único bloque que votó en contra, entre otras razones "porque si no tenemos dólares y debemos pedir prestado no veo cómo vamos a darle más dólares al FMI", fue —claro está—, el justicialismo.

Algunos senadores de la UCRP, un poco molestos por el viraje (entre ellos el señor Bassi) no asistieron a la reunión. Pero se adoptaron precauciones para que la mayoría estuviera presente puesto que la UCRP necesitaba esa mayoría para votar por el FMI. Los senadores oficialistas, con la presidencia de Perette, votaron ordenadamente y no contestaron las pullas de Salmén. Tampoco respondieron cuando el orador justicialista, señor Flores, señaló que el FMI "había fracasado con los países en desarrollo, cuyas economías no promovió como se dijo al crearse dicho ente supranacional". Indicó también el representante peronista —siempre ante el silencio del oficialismo—, que al votarse el aumento de la cuota "se está aprobando la política del FMI en el sentido de imponer normas y criterios a los países que lo constituyen, especialmente si se trata de naciones en vías de desarrollo", es decir, los que realmente necesitan.

● Diarios

La Cámara aprobó asimismo el proyecto del P.E. para expropiar las unidades gráficas adjudicadas en su momento por el gobierno de Aramburu. Se trata, según se sabe, de empresas que no cumplieron con la obligación legal de editar los diarios y otras publicaciones a que se habían comprometido. La iniciativa aspira a posibilitar la reaparición de los periódicos aludidos y reabrir las fuentes de trabajo cerradas. Este proyecto, como el anterior, debe ser convertido en ley ahora por Diputados. Por otra parte, el Senado amplió hasta el 31 de octubre la prórroga de arrendamientos y aparcerías rurales, que vencía el 30 del corriente, ante la falta de posibilidad de dictar una nueva ley con reformas de fondo. Este régimen ha sido prorrogado ya varias veces, sin perspectiva de solución.

SEGUN ESTUDIA PALMERO VOTARAN LOS EXTRANJEROS

por *MEZZADRA*

Debe pensar don Palmero
(Y pensando es muy ladino)
Que el "contrera" es argentino
Y el radical extranjero.

PETROLEO: TODO BIEN

CIUDAD DE MEXICO, 24 (Reuter). — El ministro de Economía de la República Argentina, Juan Carlos Pugliese, manifestó que no existía ningún conflicto entre su gobierno y las compañías petroleras de capital extranjero que operan en la Argentina. El ministro conversó anoche con los periodistas a su llegada a esta capital para asistir a la reunión semanal de jefes de la banca y de las finanzas de América latina y de las Filipinas. El señor Pugliese declaró que la Argentina estaba dispuesta a mantener la industria petrolera de su país en manos del Estado, pero que igualmente las empresas extranjeras iban siempre a tener la oportunidad de colaborar con el ente estatal (Yacimientos Petrolíferos Fiscales) en la exploración y la perforación de pozos y en los programas de construcciones. En cambio, se negó a comentar acerca de la conferencia económica a la que asiste, que se desarrolla a puertas cerradas y que precede a la que realizará en Washington el F.M.I.

● Nuevos Contratos

Se informó, por otra parte, que Yacimientos Petrolíferos Fiscales y las compañías japonesas Japan Gasoline C. Ltda. y Compañía Iteh Co. Ltda., suscribirán hoy contratos para provisión de materiales.

VOLVERIA A VIAJAR ISABELITA COMO "ENVIADA ESPECIAL" DE JUAN PERON

MADRID, 24 (ANSA). — Una fuente estrechamente vinculada al ex presidente argentino dijo hoy que "seguramente la persona que se dispone a viajar es la señora Isabel Martínez de Perón". La aludida fuente fue consultada acerca de las versiones de ayer sobre un inminente vuelo de "un residente de Puerta de Hierro", la finca de Perón en las afueras de Madrid, de acuerdo a dichas versiones "alguien estaba preparando las valijas para dirigirse a Sudamérica, posiblemente a Chile". No pudieron obtenerse precisiones de ese presunto viaje pero amigos españoles del ex presidente y su esposa afirmaron que la señora Isabel Martínez de Perón anticipó la semana pasada sus deseos de "salir algunas semanas de España". Perón recibió un "completo informe" de Isabelita cuando ésta visitó Paraguay hace algunos meses, tomando contacto con los dirigentes justicialistas de la Argentina. Ultimamente Isabelita actúa como secretaria de Perón y es la única persona de acceso directo en la información. No se descarta que realice un segundo viaje como "enviada especial" del presidente exiliado. Perón ha tenido dificultades para otro tipo de contactos en los últimos meses.

UNA NOTICIA: TAL COMO SE PUBLICO

La revista "Confirmado" publica en su última edición la siguiente información:

● El Texto

"Cuando, hace pocos días, el doctor Duncan Parodi, profesor de Quiebras en la facultad de Derecho, pasó lista en el curso de promoción sin examen que dirige, una alumna —justamente Emma Illia de Soler, hija del presidente de la Nación— protestó por no haber sido nombrada. «Usted faltó por 6 clases consecutivas, y sabe perfectamente que, de acuerdo con la reglamentación del curso, después de faltar 2 clases seguidas, queda eliminada automáticamente. Además, su lugar ya fue cubierto por otra alumna», respondió el profesor. «Doctor —contestó Emma Illia—, yo he sido reincorporada por una disposición especial que ya le van a comunicar». Lo cierto es que los cursos tienen un tope estricto de 25 alumnos. La reincorporación de la hija del presidente motivó, automáticamente, la eliminación de la alumna que la había reemplazado y que ya había terminado la primera parte. Los 24 alumnos restantes decidieron ahora sancionar la conducta de la hija del presidente: ninguno le dirige la palabra."

CASAS DE LADRILLOS
$ 16.000.-
AL CONTADO Y
$ 1.600.- POR MES
TAMBIEN CONSTRUIMOS CHALETS A GUSTO DE LOS INTERESADOS.
PROFICO S.A.
• CANGALLO 996 P. 2° BS. AS.
• EN RAMOS MEJIA: R. PEÑA 299 esq. GAONA

Dr. S. RUSAK
DENTISTA CIRUJANO
CIRUGIA DENTO MAXILAR
PROTESIS DENTARIA
PIORREA ALVEOLAR-RADIOLOGIA BUCO DENTAL
Cabildo 1550 - T. E. 73-5295
Cabildo 4671 - T. E. 701-5866

SERVICIOS MEDICOS
IMMA
Para empleados de comercio, viajantes y viajantes placistas.
ZONA CAPITAL FEDERAL
BENEFICIARIOS:
Para poder retirar las órdenes para recibir atención médica, los beneficiarios deberán acudir (por sí o por persona autorizada) a la sede del Instituto munidos del carnet de I.M.M.A. o, si el mismo no hubiera sido recibido, de documento de identidad y certificación del empleador en la que conste que se le efectúan las retenciones correspondientes.
EMPLEADORES:
Para que el personal no tenga inconvenientes al recabar en el I.M.M.A. las órdenes de atención médica, se recomienda a los empleadores:
a) Cumplir la inscripción de su establecimiento (Form. 500) y de los empleados y familiares de éstos (Form. 500 bis).
b) Depositar puntualmente los aportes correspondientes.
ESTE TRAMITE CONVIENE HACERLO DESDE YA SIN ESPERAR LA NECESIDAD DE ATENCION MEDICA
INSTITUTO MEDICO MERCANTIL ARGENTINO
Paraná 451 Cap. Fed
T. E. 49-5804

MOZO MUY ACTIVO; ROBABA Y LEVANTABA QUINIELAS

Policías de la seccional 5ª sorprendieron a un sujeto cuando usando ganzúas, trataba de abrir la puerta del comercio de la calle Rodríguez Peña Nº 268. Dijo que era su casa y que se había olvidado la llave pero no le creyeron y se lo llevaron. Fue identificado como Alberto Messino, argentino, de 38 años, casado, domiciliado en Paraná 662, piso tercero, quien está prontuariado en Robos y Hurtos y tiene numerosas entradas y procesos. Además de robar, se dedicaba a recibir jugadas de quinielas y le secuestraron numerosas boletas que intentó tirar cuando lo llevaban preso. Se estableció que es el autor, entre otros de los robos ocurridos en la fiambrería de Boedo 56, donde robó 46.000 pesos; Casa de Tornillos, de Cangallo Nº 1343, 12.000 pesos; Almacén de Córdoba 4173, donde se apoderó de 18.000 pesos; Entre Ríos 1446, fiambrería, 1.000; Junín 875; librería, 15.000 y en Sarmiento 779, robó 20.000 pesos.

Mesino también estuvo preso en la provincia de Buenos Aires, donde integró una banda que cometió una serie de atracos. No solo robaba violentando puertas en los comercios, sino que también era hábil "punguista" y solía concurrir al hipódromo y a las canchas de fútbol, donde se apoderaba de las carteras de los que estaban entusiasmados siguiendo el desarrollo de los espectáculos.

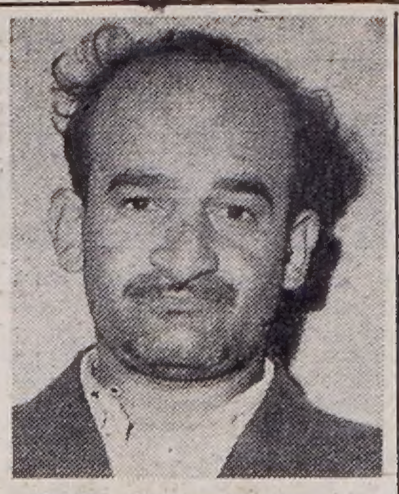

ACTIVO. Alberto Messina, que "trabaja" como ladrón y quinielero.

UN LOCO SE FUGO Y SE SECCIONO CINCO DEDOS

LA PLATA, 24 (De nuestro corresponsal). — El demente Antonio Roffi Santiago, de 41 años, en horas de la tarde de ayer, logró evadirse del hospicio de Melchor Romero donde estaba internado. Llegó hasta la casa de Ezequiel García Díaz, en 44 y 163, y se introdujo sin ser visto por los moradores. En el patio encontró un hacha y colocando la mano izquierda sobre un tronco, se aplicó un hachazo que le seccionó los cinco dedos.

Luego se dirigió a un tanque donde se lavó la sangre y ganó la calle y se alejó apoderándose de una bicicleta en la que montó. Más tarde, vecinos lo vieron pasar por la calle 20 y 40 desnudo y perdiendo sangre, y avisaron a la policía, que lo detuvo. Lo llevaron al Instituto San Martín, donde le practicaron la primera cura. Por su parte, García Díaz, al descubrir los dedos y las manchas de sangre, asombrado, fue a denunciar el caso a la comisaría 7ª. El demente está grave, a causa de la cantidad de sangre que perdió. No apareció aún el dueño de la bicicleta robada.

Santiago había sido internado en dicho establecimiento hace tres meses, y durante ese tiempo observó buena conducta, sin dar ningún trabajo a los enfermeros. En sus ratos de lucidez conversaba con los médicos, y afirmaba que había iniciado estudios para seguir esa profesión,

HUBO APLAUSOS EN UN JUICIO ORAL

crónica POLICIAL

LA PLATA, 24 (De nuestro corresponsal). — Finalizó anoche el juicio oral en el que se vio la causa seguida contra Julio Alberto Bargas, acusado de haber ultimado a golpes con un hierro y una botella a su esposa, Nelly Berg. El tribunal integrado por los camaristas doctores Gonzalo C. Goyanes, Belisario Hueyo y Rafael Fernández dio a conocer su veredicto. Admitió que hubo agresión ilegal de la víctima; que no fue racional el medio empleado por el acusado para repelerla, incurriendo, por lo tanto, en exceso, y que faltó provocación suficiente de parte del acusado. Calificó el hecho como homicidio con exceso en la defensa, siendo condenado Bargas a un año de prisión en suspenso, por lo que se dispuso su inmediata libertad. Por primera vez en un juicio oral la sentencia fue subrayada por una insólita salva de aplausos del público que llenaba la sala. Rubricaron de ese modo su satisfacción por la libertad de Bargas, a quien sus vecinos y compañeros de trabajo demostraron en todo momento su solidaridad.

• El Dictamen Fiscal

En medio de gran expectativa dio a conocer su dictamen el fiscal doctor Ergasto Martínez. Comenzó por advertir cómo se comporta la opinión pública frente a estos asuntos en que juega el amor, el matrimonio, el adulterio y el crimen.

Esta desviación del sentimiento humano razona a su manera; la víctima no puede ser resucitada, el hecho está consumado y hay que salvar al autor. Es obvio, agregó, que por culpa de la muerte no puede cumplirse el derecho de justicia escuchando a ambas partes. Mencionó el peligro que han significado en otras oportunidades las absoluciones de tipo sentimental. Habló luego de la actitud del acusado cuando trató de eludir la acción de la justicia trasladando el cadáver. Engañó a sus allegados diciendo que ella había hecho abandono del hogar. Hizo desaparecer el cuchillo y los restos de la botella con que la golpeó. Se refirió luego a la detención de Bargas tiempo después, cuando ya existía una movilización pública a su favor. Dado el vigor de Bargas y aunque la víctima lo atacara con un cuchillo, dijo, yo no veo en su acción un movimiento defensivo sino un movimiento decidido a matar.

Dada la constitución débil de la mujer, el golpe de la botella debió neutralizarla por varios segundos. Señaló que la herramienta con que siguió golpeando debía estar en el camión y no a mano. Se refirió después a las referencias de los testigos. Finalmente dijo que admitía la emoción violenta, acumulando como desencadenante episodios tales como el mentido viaje a Mar del Plata, la negativa a devolverle el dinero y la potencia ofensiva de los insultos. Finalmente solicitó la pena mínima que propugna el Código para el homicidio calificado en estado hiperemotivo, es decir, diez años de prisión.

• Habla la Defensa

La abogada doctora Augusta Salinas Roberts de Cagnani comenzó la defensa de Bargas refiriéndose a la personalidad de éste, aportando pruebas de que era un hombre honesto, cumplidor, tolerante. Mencionó episodios de su conducta en el comercio, en el trabajo, y ante las palabras agresivas de la madre de la víctima en la audiencia anterior, se refirió a la personalidad de la víctima.

• Finalizó Pidiendo la Absolución

Luego hizo uso de la palabra el segundo defensor, doctor Víctor Roberts Alcorta, que comenzó por criticar la actitud de los amantes de la víctima, que declararon públicamente sus relaciones con ella. Rechazó el criterio del fiscal al encuadrar el hecho en la emoción violenta. Se refirió después a la debilidad del cráneo de la víctima, a causa de su afición a la bebida y pidió un fallo que involucrara la inmediata libertad del acusado. El Tribunal pasó a deliberar, con el resultado conocido. Rodeado por sus amigos, llorando de emoción, Bargas abrazó a sus hijos, y con ellos se retiró, libre, de los Tribunales.

SE PARO A ESPERAR LA MUERTE

Un impresionante suceso ocurrió anoche poco después de las 21, en el paso a nivel existente sobre las vías del Ferrocarril Gral. San Martín a la altura de la calle Jorge Newery. En momentos que numerosas personas esperaban para cruzar, ya que las barreras estaban bajas y sonaba la campana de alarma, una joven se adelantó y cubriéndose los ojos con un pañuelo, esperó de pie en medio de las vías el tren que se aproximaba a toda velocidad. El conductor del convoy, que era eléctrico, la vio cuando estaba a poca distancia y puso en funcionamiento los frenos, pero su esfuerzo para salvarla resultó inútil. Esbestida por el tren, la infortunada mujer murió destrozada. Posteriormente los restos fueron retirados y llevados al local de la comisaría 29ª, que tomó la intervención correspondiente e inició averiguaciones para identificar a la suicida, que no llevaba ningún documento ni era conocida por los vecinos del barrio. Para eso se le tomaron las impresiones digitales.

FUE SOBRESEIDO EL ACUSADO DE HABER VEJADO A UNA CRIATURA

El juez de instrucción doctor Miguel A. Madariaga, sobreseyó definitivamente a José Videla, argentino, de 67 años, viudo, comerciante, acusado por el delito de corrupción en perjuicio de una menor de 11 años de edad. La resolución destaca que la formación del proceso no afecta el buen nombre y honor de que gozara el prevenido.

Según la información policial, Videla, domiciliado en Venezuela 917/19, el 28 de junio último, a las 16.30 atendió en su negocio a la niña que concurrió a comprar un par de medias. Según la denuncia formulada en la sección 4ª, la menor expresó que el acusado, mediantes engaños e invitaciones, la mantuvo en el local desde la hora mencionada hasta las 4 de la madrugada y luego la dejó ir.

En la comisaría se informó que la presunta víctima, en lugar de dirigirse a casa de sus tutores, se encaminó al domicilio de una hermana que vive en la provincia de Buenos Aires a quien le comunicó lo sucedido. Junto con su familiar, entonces, se encaminaron a formular la denuncia policial, mientras los responsables de la menor ya habían dado cuenta de su desaparición en la misma seccional.

Llevada la causa a instrucción el juez resuelve sobreseer a Videla, manifestando que la declaración de la menor resulta sugestiva en especial, cuando se refiere a los medios utilizados por el acusado para retenerla en su departamento y lo poco convincente de sus explicaciones en otros aspectos. Dice luego el doctor Madariaga que de lo expuesto por ambas partes y las conclusiones del informe médico forense es necesario descartar las dudas y sospechas que en primer momento pudieron acumularse en contra de Videla las que se encuentran, en el estado actual de la causa, debidamente clarificadas resultando ajeno a los hechos que se le atribuyeron.

POLIO EN HONDURAS: 5 MUERTOS

TEGUCIGALPA, 24 (Associated Press). — En veinticuatro horas han muerto cinco niños aquí como resultado de una epidemia de poliomielitis. Se calcula que en todo el país los casos de polio llegan a 62. El gobierno ha emprendido una vacunación en masa en todo el país. Se han traído 200.000 vacunas con ese fin. De la costa se han traído diez niños atacados de polio para su atención en esta ciudad. El hospital Gorgas, de Panamá, envió ayer un pulmotor mecánico para ayudar en la atención de los afectados. La fuerza aérea hondureña ha ofrecido el transporte necesario para el traslado de niños enfermos de polio a Tegucigalpa. Vehículos con altavoces recorren esta ciudad invitando a los padres de familia a que lleven a sus hijos a vacunar.

• Dólares Falsos

MEXICO, 24 (France Presse). — Una importante falsificación de dólares, en billetes de 20, ha sido descubierta en México y al parecer procede de Centroamérica, informó el diario "Ultimas Noticias". El diario agrega que hay cinco personas detenidas, todas ellas centroamericanas, pero no da los nombres, que la policía guarda hasta el término de las investigaciones. La falsificación fue descubierta a raíz de una visita que hicieron los ahora detenidos a una casa de escándalos de esta ciudad, donde pagaron con los billetes de 20 dólares. El encargado del lugar, al tratar de cambiarlos al día siguiente en un banco, fue notificado de que eran falsos, mientras que eran avisadas las autoridades rápidamente.

Quinieleros Detenidos

Una comisión a cargo del oficial inspector Leonardo Ratta, secundado por los inspectores Fontán y Ramírez, de la seccional 42ª, procedieron a detener en la vía pública a dos conocidos explotadores de juegos prohibidos. Son Juan José López, argentino, de 36 años, domiciliado en José E. Rodó Nº 7134, y Juan Simultachi, argentino, de 46 años, domiciliado en White 883. Se les secuestró a ambos planillas con anotaciones y dinero por 350.000 pesos.

PERSONAJES

LE GUSTAN LAS MOTONETAS. - Adalberto Osvaldo Frías, argentino, de 18 años, vecino de Bahía Blanca, alquilaba motos cuando disponía de unos pesos. Su sueño dorado era la motoneta propia y por fin se le presentó la ocasión al ver una cerca de su casa, al parecer sin dueño.

—Me la trajeron los reyes, dijo, y sin pensarlo más, montó en la máquina y se alejó. Pero el dueño hizo la denuncia en la comisaría 3ª y ayer lo sorprendieron cuando daba un paseo en su Siambretta. Por esa pavada está preso y sometido a proceso.

AÑO NUEVO NO MUY FELIZ. - Don Moisés Jolonasky, caballero que tiene su negocio en la calle Junín, estaba de fiesta. Tras beber unas copas con motivo del Año Nuevo judío, conversaba sobre la baja del peso con dos connacionales. De

pronto sintió que lo tocaban y un segundo después comprobaba que un pungüista, quizá para empezar bien el año, le había escamoteado la cartera que llevaba en el bolsillo posterior del pantalón. Pronunciando palabras irreproducibles en su idioma natal, fue a quejarse a la comisaría.

NO LO DEJARON TRIUNFAR. - José Francisco Urriman (a) el hermano José, estaba ganando muchos pesos en su consultorio instalado en la calle Felix Pagola 610 de Zárate. Desfilaban diariamente numerosos clientes que pagaban de 500 a 1000 pesos y a los que prometía curar todos los males. Desde un resfrío hasta el cáncer. Para eso les daba yuyitos y pomadas. Los enfermos salían contentos. Pero no lo dejaron triunfar. Se le presentó el comisario y lo llevaron de una ala hasta la seccional, donde quedó a disposición del juez, doctor Migliaro.

Rabia: Alertan a Numerosas Localidades

El Instituto Pasteur de Avellaneda informó acerca de la existencia de animales hidrófobos en zonas de su jurisdicción. Con la intención de poner en sobreaviso a las personas, que habitan esos lugares se dieron a conocer las características de algunos de los canes atacados del terrible mal; Almirante Brown, calles Bilbao y Salaverry, **chico, marrón y negro.** En San Isidro, calles O'Higgins al 220. En Morón Aschuspallas al 1700, **mestizo, mediano y negro, con manchas blancas.** En Esteban Echeverría, localidad de Tristán Suárez, **mestizo, mediano, blanco y marrón.** En Lanús, Chascomús al 2400, **mestizo, chico, blanco y negro.** Y en Moreno, en las calles Martínez de Hoz, entre Puan y Rivera del río Reconquista, un **vacuno holando argentino** también hidrófobo.

CUBIERTAS
INCREIBLE!!!
Le vendemos 10 NEUMATICOS por el valor de 1 NUEVO
Semi nuevos - Usados - CON GARANTIA
Transportistas - Colectiveros - Agencieros
APROVECHE ESTE AMPLIO STOCK
Medidas:

82[illegible] x 20	1.100 x 20	900 x 24
900 x 20	1.200 x 20	1.000 x 24
1.000 x 20	1.100 x 22	1.100 x 24

(Entregamos en el interior sin cargo alguno)
MANOMAR
SARGENTO CABRAL 258 AVELLANEDA
(Altura Avda. Pavón al 2200)
SABADO y DOMINGO abierto todo el día

SU CITA EN LA NOCHE
WHISKERIA "DARLING"
SANDRA "LA BARMAN TROPICAL"
Y 10 CARAS BONITAS
WHISKY (L) $ 80 Abierto: 19 30 a 4 horas
Avenida ENTRE RIOS 1117

CAMOUFLAGE BANANERO PARA CINCO TONELADAS DE LA MAS VARIADAS MERCADERIAS DE CONTRABANDO

MONTEVIDEO, 24 (ANSA). — Un intento de contrabando, por varios millones, fue frustrado por las autoridades

La sospecha surgió el domingo pasado cuando arribó el barco noruego "Buenos Aires" con un cargamento de bananas. Esta nave comenzó normalmente su operación de descarga, pero, en determinado momento, funcionarios del servicio de Seguridad Portuaria observaron un voluminoso cajón, cuyo peso se estimó en unas cinco toneladas.

Los citados funcionarios siguieron atentamente la operación y poco después se enteraron de que el bulto de extraordinarias proporciones, que había despertado sospechas, figuraba en el registro correspondiente como conteniendo "objetos personales".

Después de los trámites de práctica en estos casos se procedió hoy a la apertura del cajón, cuya única identificación de destino eran las letras "A. G. K.", comprobándose entonces el intento de contrabando.

En efecto, el cajón con "objetos personales" contenía piezas de seda y rayón bordadas, fardos de cueros, gamuzas, encendedores de cotizadas marcas, juegos de cubiertos para mesa, repuestos para automóviles y una enorme variedad de otras mercaderías.

Si bien no se dieron aún cifras exactas, las autoridades actuantes estiman que el frustrado contrabando tiene un valor de seis u ocho millones de pesos.

CAPTURA MASIVA DE DELINCUENTES

ASALTANTES. Cipriano Albornoz, Jacobo Ivancesky, Mauricio Rosemblen, Juan N. Naiman, Jorge N. Xamona, Roberto Jorge Cacace, Stank Domacinovic y Osvaldo Novello, miembros de una banda.

COMETIERON ASALTOS POR SIETE MILLONES Y LES SECUESTRARON UN FABULOSO BOTIN

La Brigada de Investigaciones de la zona Norte, con asiento en Martínez, ha logrado tras una hábil pesquisa capturar a los integrantes de una gavilla que cometió atracos por más de siete millones de pesos, en la Capital, Gran Buenos Aires y en La Plata.

Los policías supieron que dos hombres jóvenes concurrían a lugares de diversión donde gastaban sin medida. Los vigilaron y finalmente los detuvieron, estableciendo que se trataba de Roberto José Cacece (a) El Tigre, argentino, de 24 años y Angel Enrique Timini (a) Angelito o El Loco, de 19. Allanados sus domicilios en Perú 1122 de Florida y Tucumán 1130 de Martínez, secuestraron armas y municiones, numerosas alhajas y una suma de dinero. Los presos confesaron sus andanzas y dieron datos que permitieron arrestar a sus compinches.

Fue así como se arrestó a Jorge Nelson Xacoma (a) El Flaco, uruguayo, de 27 años; Cipriano Albornoz, argentino, de 33; Osvaldo Novello (a) El Mellizo de 21; Skasiko Demacinovich, austríaco, de 19; Mauricio Rosemblaun, joyero; Juan Natalio Naiman, reducidor; Frajda Rosemblun de Naiman (a) Fanni, polaca de 42 años, los dos últimos establecidos en Mar del Plata y conocidos reducidores. También se arrestó a Pablo Castiglini (a) El Tano, Rubén Altamirano (a) El Gordo Rubén, de 23 años y Angel Timini, a los que siguieron hasta Misiones.

• Serie de Asaltos

Los acusados se confesaron autores de numerosos asaltos, el último ocurrido hace poco en una joyería de La Plata, donde robaron alhajas por medio millón y cien mil pesos en efectivos.

Asaltaron el establecimiento textil Sudamericano, en Miguelete donde inmovilizaron a cinco empleados y robaron 400.000 pesos, en momentos que cien obreros esperaban cobrar. En Banfield atracaron un estudio jurídico robando 160.000 pesos; en una joyería de Vicente López hirieron de gravedad a Juan Manuel Pinillas. También se confesaron autores de otros atracos a joyerías, pagadores y repartidores y en panaderías y carnicerías. También robaron automóviles que usaban para cometer los atracos y que después abandonaban o entregaban para su venta a reducidores.

EL JEFE. Este es Ramón Altamirano, que capitaneaba la gavilla de asaltantes.

LO ASALTAN, LO ASESINAN Y LUEGO ENTIERRAN EL CADAVER

LA PLATA, 24 (De nuestro corresponsal). — La policía ha logrado aclarar un crimen que en los primeros momentos apareció rodeado de misterio. Los autores fueron detenidos y confesaron que el móvil del asesinato fue el robo.

El 5 de agosto último, en la quinta 16 de la localidad de Quequén, apareció enterrado, al hacerse una excavación, el cadáver de Salvador Jacarino, italiano, de 59 años, soltero, cuya desaparición habían denunciado sus familiares el 20 de julio. Exhumado el cadáver se le practicó la autopsia, comprobándose que la víctima había sido ultimada a tiros de escopeta.

• La Pesquisa

Tras múltiples averiguaciones, la policía tuvo sospechas de un individuo que había desaparecido del lugar después del macabro hallazgo. Se trata de Juan Carlos Yenokiez, al que localizaron en Necochea y lo detuvieron.

En el primer momento negó saber nada del crimen pero no tardó en incurrir en contradicciones y cuando hallaron en su habitación una escopeta y efectos personales de la víctima, confesó. Se estableció que usaba también el nombre de Juan Ramón Farías, con el que tenía documentos.

• Detienen a Otros

Dijo que habían intervenido con él en el hecho, Alberto Oscar Gigone y José Alfredo Ketti, a quienes se logró detener. Ambos son argentinos de 19 años, y dijeron que habían cometido juntos varios atracos. Declararon que habían sorprendido a la víctima en la calle y la exigieron la entrega de su dinero. Como se resistió, uno de ellos le hizo los disparos con la escopeta. Posteriormente entraron a su domicilio y se apoderaron de dinero, un revólver y diversos objetos de valor.

Como no había nadie en las inmediaciones, consideraron que sería fácil eludir la acción de la justicia haciendo desaparecer los restos del occiso. Con una pala de propiedad del extinto abrieron una fosa y lo enterraron, apisonando la tierra, tras lo cual se repartieron el producto del robo y se dirigieron a Necochea.

Farías declaró que hace tres meses, con un menor de 17 años, que también fue detenido, cometió varios robos, entre ellos uno en un domicilio donde se apoderaron de la escopeta con que cometió el crimen.

GRAN ESTAFA CON VALES DE GAS OIL

CORDOBA, 24 (De nuestro corresponsal). — A raíz de una denuncia presentada por el ingeniero Tulio José Padaldai, presidente de Asuntos Agrarios de la provincia, en el sentido que Jorge Hugo Masini, encargado de combustibles de la sección Topadora, maniobraba delictuosamente con los vales, el juez de instrucción dispuso el inmediato apresamiento del acusado.

• Operaba Desde Marzo de 1964

Masini especulaba con los vales desde marzo de 1964. En la investigación llevada a efecto para confirmar la denuncia del ingeniero Padaldai, se comprobó que el citado empleado es dueño de un automóvil marca Chevrolet 400, cuya compra la efectuó al contado. Además adquirió un Siam Di Tella, con chapa de taxímetro, y por el cual abona una cuota mensual de 15.400 pesos. También es dueño de una lancha a motor. Masini percibe un sueldo de 13.000 pesos en su puesto de encargado de combustibles de la sección Topadora de Asuntos Agrarios. Al ser detenido se hallaron en su poder 91 vales de 20 litros de gas oil cada uno y otro talonario de 300 vales. El acusado los cambiaba en la estación de servicio de un tal Herrera. Hasta el presente había canjeado bonos por valor de pesos 1.500.000, contando desde marzo del año en curso.

• Piden Informes a YPF

El juez ha pedido a YPF que informe sobre el movimiento de vales de gas oil, a efectos de determinar fehacientemente el monto total de la estafa cometida por Masini. Hubo días en que el estafador llegó a cobrar 150.000 pesos por el canje de bonos de gas oil.

Una Punguista Puso K. O. a un ex Boxeador

LONDRES, 24 (ANSA). — Una conocida carterista fue condenada por décimonovena vez en el "Old Bailey", pero esta vez su delito incluyó un nocaut a un ex pugilista británico. Joan Flynn, más conocida como "La dedo", efectivamente puso nocaut a Alfred Donnar, un ex púgil de brillante actuación en los cuadriláteros londinenses. Joan se había hecho llevar en el automóvil de Donnar, simulando intenciones "galantes".

• Un Preciso Uno-Dos

Al poco trecho el ex boxeador notó que le faltaba la cartera donde llevaba 80 libras esterlinas. Recriminó a Joan y trató de zamarrearla, pero ésta rápidamente aplicó un uno-dos en la cara de Donnar, quien quedó sin sentido sobre el asiento del coche.

MATO A SU VECINO Y SE ENTREGO PRESO

La policía de Martínez está actuando con motivo de un grave hecho de sangre ocurrido anoche en un barrio de emergencia en la calle Fleming y Catamarca. Fueron autores principales del mismo Norberto Ramírez, argentino, de 32 años casado y Basiliano Benítez. El primero mató al segundo de una puñalada en el corazón y momentos después se presentó detenido en la comisaría local, donde hizo entrega del arma empleada.

Desde tiempo atrás, por cuestiones de vecindad, ambos estaban enemistados y también reñían sus respectivas esposas.

• Le Pega a la Mujer

Ayer en las últimas horas de la tarde. Tras una violenta incidencia, Benítez golpeó a la esposa de Ramírez, lesionándola levemente. Cuando regresó por la noche el marido, poco después de las 22, le informó de lo ocurrido y éste fue en busca de su rival al que recriminó su acción.

Los dos hombres tuvieron una agria disputa y luego se trabaron en riña a puñetazos, Ramírez, que llevaba la peor parte en la contienda, extrajo de pronto un cuchillo que llevaba en la cintura y últimó a su contendiente. El hombre cayó sin vida, sobre un charco de sangre y el homicida, como hemos dicho, fue a entregarse a la seccional. Quedó a disposición del juez doctor De la Diosa, de San Isidro.

ASALTOS

ROBAN A UN PEATON. - Esio D'Estéfano, italiano, de 40 años, transitaba anoche por la calle Amenábar, cuando, al llegar a Billinghurst le salieron al paso tres desconocidos, los que lo intimidaron con armas de fuego y tras revisarle los bolsillos, lo despojaron de 39.000 pesos en efectivo y un cheque por 7.000 La víctima hizo la denuncia correspondiente en la comisaría 21ª.

SAQUEAN UNA JOYERIA. - Hugo Arturo Duarte, argentino, de 35 años se hallaba en compañía de su amigo Osvaldo Antonio Valle, en su joyería de la calle Manzanares 3015, cuando entraron tres sujetos que los intimiaron con revólveres y los obligaron a permanecer en la trastienda con los brazos en alto. Se apoderaron de alhajas por valor de 600.000 pesos y a Valle le sacaron la billetera con 1.500. Luego huyeron en un auto. La denuncia fue radicada en la seccional 35ª.

ROBAN EN UN GARAJE. - En la comisaría 31ª denunció Ricardo Waiper, argentino, de 20 años, soltero, que en el garaje de la calle General Artigas 1775 se hallaba junto a un auto que adquirió hace pocos días, aún sin patentar cuando llegaron tres sujetos que lo amenazaron con armas. Uno de ellos se hizo cargo del volante y obligaron al damnificado a acompañarlo, haciéndolo descender en las inmediaciones del Club Vélez Sársfield. A su pedido, le devolvieron un maletín que llevaba con instrumental médico.

ALEVOSO CRIMEN A PALOS Y PUNTAPIES

LA PLATA, 24 (De nuestro corresponsal). — En el camino al cementerio de Verónica, partido de Magdalena, el 11 del actual fue hallado Florentino Alvarez presentando diversos traumatismos. La víctima murió poco después.

Con posterioridad se presentó en la comisaría de Magdalena Juan Carlos Ríos para manifestar que el día indicado alrededor de las 21, desde un monte situado a unos 50 metros del lugar donde fue hallado Alvarez, pudo observar que éste era atacado a puntapies y golpes de palo por tres individuos a quienes identificó como a Ramón O. Barrios, Elen Reinoso y José Reinoso.

Posteriormente fueron detenidos los tres imputados, quienes negaron en forma terminante ser los autores del hecho, aunque no pudieron justificar el lugar donde estuvieron el día 11 entre las 20.30 y las 23. Además se procedió a secuestrar un palo de eucalipto de 80 centímetros de largo que se presume fue el que utilizaron para atacar a la víctima. Ayer fue arrestado también Héctor Omar Reinoso, que se halla implicado en el hecho en cuestión.

LA NACIONAL DE HOY: 9.216

1
1115..900 · 1135..900 · 1253..900 · 1301..900 · 1352..900 · 1393..900 · 1439..900 · 1448..900 · 1462..900 · 1488..900 · 1612..900 · 1698..900 · 1737..900 · 1762..900 · 1773..1800 · 1818..900 · 1835..900 · 1865..900 · 1975..900

2
2058..900 · 2062..900 · 2144..900 · 2163..900 · 2173..900 · 2232..900 · 2278..900 · 2406..900 · 2488..900 · 2536..900 · 2579..900 · 2591..900 · 2768..900 · 2812..900 · 2877..900 · 2887..900 · 2907..900 · 2942..900

3
3099..900 · 3280..900 · 3483..900 · 3508..900 · 3559..900 · 3565..900 · 3579..900 · 3593..900 · 3604..900
3677 con $ 3.000
3761..900 · 3861..900 · 3881..900

4
4046..900 · 4051..900 · 4069..900 · 4208..900 · 4231..900 · 4371..900 · 4374..900 · 4420..900 · 4429..900 · 4469..900 · 4530..900
4564 con $ 6.000
4641..900 · 4777..900 · 4803..900 · 4834..900 · 4998..900

5
5212..900 · 5246..900 · 5256..900 · 5405..900 · 5470..900 · 5477..900 · 5515..900 · 5648..900 · 5853..900

6
6040..1800 · 6047..900 · 6048..900 · 6199..900 · 6253..900 · 6257..900 · 6275..900 · 6286..1800 · 6300..900 · 6305..900 · 6348..900 · 6487..900 · 6507..900 · 6519..900 · 6633..900 · 6669..900 · 6703..900 · 6773..900 · 6798..900 · 6824..900 · 6907..900

7
7056..900 · 7135..900 · 7213..900 · 7216..900 · 7487..900 · 7493..900 · 7604..900 · 7716..900 · 7763..900 · 7800..900 · 7818..900 · 7884..900 · 7939..900

8
8039..900 · 8070..900 · 8125..900 · 8128..900 · 8159..900 · 8219..900
8295 con $ 3.000
8297..900 · 8419..900 · 8423..1800 · 8429..900 · 8465..900 · 8469..900 · 8485..900 · 8586..900 · 8619..900 · 8656..900 · 8716..900
8718 con $ 3.000
8773..900
8832 con $ 3.000
8858..900 · 8923..900

9
9082..900 · 9154..900 · 9185..900
9214 con aprox. $ 20.000
9215 con aprox. $ 40.300
9216 con $ 2.400.000
9217 con aprox. $ 40.300
9218 con aprox. $ 20.000
9261..1800 · 9306..900 · 9356..900 · 9414..900 · 9560..900 · 9599..900 · 9685..900 · 9726..900 · 9738..900 · 9779..900 · 9806..900 · 9812..900 · 9816..900 · 9897..900

10
10215..900 · 10267..900
10297 con aprox. $ 15.000
10298 con $ 600.000
10299 con aprox. $ 15.000
10347..900 · 10515..900 · 10581..900 · 10590..900 · 10678..900 · 10717..900 · 10900..900

11
11016..900 · 11113..900 · 11216..900 · 11248..900 · 11325..900 · 11352..900 · 11381..900 · 11472..900 · 11499..900 · 11619..1800 · 11631..900 · 11771..900 · 11860..900 · 11882..900 · 11905..900

12
12079..900 · 12082..900 · 12087..900 · 12113..900 · 12208..900 · 12233..900
12254 con $ 3.000
12262..900 · 12400..900 · 12411..900 · 12417..900 · 12470..900 · 12542..900 · 12551..900 · 12566..900 · 12584..900 · 12622..1800 · 12742..1800 · 12792..900 · 12991..900

13
13034..900 · 13149..900 · 13522..900 · 13545..900
13579 con $ 120.000
13632..900 · 13634..900 · 13659..900 · 13710..900 · 13769..900 · 13780..900 · 13796..900 · 13832..900 · 13845..900 · 13897..900 · 13907..900

14
14009..900 · 14034..900 · 14091..900 · 14124..900 · 14136..900 · 14196..900 · 14263..900 · 14275..900 · 14383..900 · 14393..900 · 14409..900 · 14432..900 · 14510..900 · 14527..900 · 14568..900 · 14679..900 · 14681..900 · 14717..900 · 14778..900 · [illegible] · [illegible] · 14971..900 · 14997..900

15
15132..900 · 15156..900 · 15345..900 · 15383..900 · 15447..900 · 15470..900 · 15501..900
15601 con $ 3.000
15663..900
15677 con $ 3.000
15684..900 · 15721..900 · 15745..900 · 15765..900 · 15784..900 · 15951..900 · 15970..900

16
16088..900 · 16112..900 · 16187..1800 · 16223..900 · 16428..900 · 16486..900 · 16545..900 · 16589..900 · 16692..900 · 16731..900 · 16743..900 · 16806..900 · 16849..900 · 16861..900 · 16958..900 · 16978..900

17
17007..900 · 17020..900 · 17024..900 · 17077..900 · 17197..900 · 17215..900 · 17318..900 · 17339..900 · 17349..900 · 17365..900 · 17407..900 · 17499..900 · 17551..900 · 17535..1800 · 17621..900 · 17771..900 · 17798..1800 · 17837..900 · 17887..900 · 17938..900

18
18007..900 · 18061..900 · 18129..900 · 18243..900 · 18339..900 · 18397..900 · 18413..900 · 18481..900 · 18591..900 · 18596..900 · 18687..1800 · 18707..900
18707 con aprox. $ 6.000
18708 con $ 240.000
18709 con aprox. $ 6.000
18718..900 · 18757..900 · 18855..900

19
19012..900 · 19061..900 · 19134..900 · 19193..900 · 19206..900 · 19306..900 · 19307..900 · 19500..900 · 19641..900 · 19648..900 · 19801..900 · 19808..1800 · 19905..900 · 19916..900 · 19946..900 · 19975..1800 · 19991..900

20
20069..900 · 20232..900 · 20454..900 · 20479..900 · 20484..900 · 20545..900 · 20560..900 · 20576..900 · 20579..900 · 20624..900 · 20880..000

21
21021..900 · 21029..900 · 21052..900 · 21147..900 · 21171..900 · 21251..900 · 21306..900 · 21364..900
21428 con $ 24.000
21457..900 · 21461..900
21566 con $ 6.000
21599..900 · 21612..900 · 21949..900

22
22023..900 · 22283..900 · 22318..900 · 22323..900 · 22384..900 · 22397..900 · 22552..900 · 22635..900 · 22925..900 · 22978..900

23
23078..900 · 23285..900 · 23289..900
23290 con $ 12.000
23362..900 · 23372..900 · 23429..900 · 23531..900 · 23571..900 · 23595..900 · 23654..900 · 23671..900 · 23780..900 · 23934..900

24
24045..900 · 24223..900 · 24341..900 · 24365..900 · 24367..900 · 24443..900 · 24699..900 · 24931..900 · 24941..900

25
25047 con $ 12.000
25116..900 · 25128..900 · 25167..900 · 25227..900 · 25321..900 · 25419..900 · 25422..900 · 25467..900 · 25515..900 · 25549..900 · 25773..900 · 25984..900

26
26180 con $ 6.000
26214..900 · 26705..900 · 26725..900 · 26755..900 · 26859..900 · 26871..900 · 26908..900 · 26926..900

27
27076..900 · 27080..900 · 27100..900 · 27292..900 · 27348..900 · 27474..900 · 27489..900
27610 con $ 12.000
27640..900 · 27676..900 · 27699..900 · 27703..900 · 27919..900 · 27945..900 · 27952..900 · 27994..900

28
28079..900 · 28162..900 · 28180..900 · 28201..900 · 28231..900 · 28335..900 · 28550..900 · 28634..900 · 28776..900 · 28813..900 · 28836..900

29
29019..900 · 29079..900 · 29235..900 · 29281..900 · 29356..900 · 29363..900 · 29424..900 · 29488..900 · 29498..900 · 29499..900 · 29505..900 · 29520..900 · 29597..1800 · 29707..900 · 29714..900 · 29773..900 · 29859..900 · 29865..900
29914 con $ 3.000

30
30090..900 · 30171..900
30201 con $ 3.000
30258..900 · 30314..900 · 30354..900 · 30369..900 · 30390..900
30435 con $ 6.000
30444..900 · 30509..900
30539 con $ 3.000
30563..900 · 30594..900 · 30611..900 · 30707..900 · 30835..900 · 30863..900 · 30904..900 · 30908..900 · 30919..900 · 30973..900 · 30975..1800 · 30982..900

31
31002..900 · 31021..900 · 31031..900 · 31032..900 · 31079..1800 · 31142..900 · 31311..900 · 31377..1800 · 31662..900 · 31703..900 · 31752..1800 · 31807..900 · 31862..900 · 31891..900 · 31964..900

32
32010..900 · 32083..900 · 32126..900 · 32244..900 · 32291..900 · 32317..900 · 32421..900 · 32466..900 · 32471..900 · 32525..900 · 32827..900 · 32996..900

33
33020..900 · 33189..900 · 33224..900 · 33380..900 · 33406..1800 · 33595..900 · 33599..900 · 33619..900 · 33737..900 · 33793..900

34
34020..900 · 34057..900 · 34114..900 · 34154..900 · 34161..900 · 34190..900 · 34366..900 · 34383..900 · 34385..900 · 34514..900 · 34665..900 · 34830..900 · 34913..900 · 34939..900 · 34953..900

35
35049..900 · 35052..900 · 35057..900 · 35139..900 · 35151..900 · 35228..900 · 35230..900 · 35247..900 · 35258..900 · 35263..900 · 35332..900 · 35390..900 · 35402..900 · 35501..900 · 35505..900 · 35581..900 · 35867..1800 · 35906..900

36
36004..900 · 36058..900 · 36079..900 · 36105..900 · 36166..900 · 36253..900 · 36424..900 · 36517..900 · 36567..900 · 36578..900 · 36610..900 · 36615..900 · 36627..900 · 36670..900 · 36691..900 · 36726..900 · 36815..900 · 36848..900

37
37060..900 · 37429..900 · 37446..900 · 37514..900 · 37533..900 · 37553..900
37741 con $ 60.000
37846..1800 · 37872..900 · 37876..900

38
38090..900 · 38159..900 · 38306..900 · 38378..900 · 38419..900 · 38473..900 · 38513..900 · 38540..900 · 38567..900 · 38763..900 · 38767..900
38780 con $ 3.000
38819..900

39
39056..900 · 39344..900 · 39412..900 · 39517..900
39545 con $ 3.000
39580..900 · 39592..900 · 39622..900 · 39645..900 · 39795..900 · 39797..1800 · 39870..900 · 39973..900

40
40012..900 · 40079..900 · 40107..900 · 40115..900 · 40162..900 · 40268..900 · 40291..900 · 40314..900 · 40328..900 · 40497..900 · 40533..900 · 40577..900
40764 con $ 24.000
40864..1800 · 40949..900

EXTRACTO POR PROGRESION

1	2	3	4	5	6	7	8	9	10	11	12	13	14	15	16	17	18	19	20	21	22	23	24	25	26	27	28	29	30	31	32	33	34	35	36	37	38	39	40
1010	2000	3001	4002	5003	6004	7005	8006	9007	10008	11009	12010	13000	14001	15002	16003	17004	18005	19006	20007	21008	22009	23010	24000	25001	26002	27003	28004	29005	30006	31007	32008	33009	34010	35000	36001	37002	38003	39004	40005
1021	2011	3012	4013	5014	6015	7016	8017	9018	10019	11020	12021	13011	14012	15013	16014	17015	18016	19017	20018	21019	22020	23021	24011	25012	26013	27014	28015	29016	30017	31018	32019	33020	34021	35011	36012	37013	38014	39015	40016
1032	2022	3023	4024	5025	6026	7027	8028	9029	10030	11031	12032	13022	14023	15024	16025	17026	18027	19028	20029	21030	22031	23032	24022	25023	26024	27025	28026	29027	30028	31029	32030	33031	34032	35022	36023	37024	38025	39026	40027
1043	2033	3034	4035	5036	6037	7038	8039	9040	10041	11042	12043	13033	14034	15035	16036	17037	18038	19039	20040	21041	22042	23043	24033	25034	26035	27036	28037	29038	30039	31040	32041	33042	34043	35033	36034	37035	38036	39037	40038
1054	2044	3045	4046	5047	6048	7049	8050	9051	10052	11053	12054	13044	14045	15046	16047	17048	18049	19050	20051	21052	22053	23054	24044	25045	26046	27047	28048	29049	30050	31051	32052	33053	34054	35044	36045	37046	38047	39048	40049
1065	2055	3056	4057	5058	6059	7060	8061	9062	10063	11064	12065	13055	14056	15057	16058	17059	18060	19061	20062	21063	22064	23065	24055	25056	26057	27058	28059	29060	30061	31062	32063	33064	34065	35055	36056	37057	38058	39059	40060
1076	2066	3067	4068	5069	6070	7071	8072	9073	10074	11075	12076	13066	14067	15068	16069	17070	18071	19072	20073	21074	22075	23076	24066	25067	26068	27069	28070	29071	30072	31073	32074	33075	34076	35066	36067	37068	38069	39070	40071
1087	2077	3078	4079	5080	6081	7082	8083	9084	10085	11086	12087	13077	14078	15079	16080	17081	18082	19083	20084	21085	22086	23087	24077	25078	26079	27080	28081	29082	30083	31084	32085	33086	34087	35077	36078	37079	38080	39081	40082
1098	2088	3089	4090	5091	6092	7093	8094	9095	10096	11097	12098	13088	14089	15090	16091	17092	18093	19094	20095	21096	22097	23098	24088	25089	26090	27091	28092	29093	30094	31095	32096	33097	34098	35088	36089	37090	38091	39092	40093
1109	2099	3100	4101	5102	6103	7104	8105	9106	10107	11108	12109	13099	14100	15101	16102	17103	18104	19105	20106	21107	22108	23109	24099	25100	26101	27102	28103	29104	30105	31106	32107	33108	34109	35099	36100	37101	38102	39103	40104
1120	2110	3111	4112	5113	6114	7115	8116	9117	10118	11119	12120	13110	14111	15112	16113	17114	18115	19116	20117	21118	22119	23120	24110	25111	26112	27113	28114	29115	30116	31117	32118	33119	34120	35110	36111	37112	38113	39114	40115
1131	2121	3122	4123	5124	6125	7126	8127	9128	10129	11130	12131	13121	14122	15123	16124	17125	18126	19127	20128	21129	22130	23131	24121	25122	26123	27124	28125	29126	30127	31128	32129	33130	34131	35121	36122	37123	38124	39125	40126
1142	2132	3133	4134	5135	6136	7137	8138	9139	10140	11141	12142	13132	14133	15134	16135	17136	18137	19138	20139	21140	22141	23142	24132	25133	26134	27135	28136	29137	30138	31139	32140	33141	34142	35132	36133	37134	38135	39136	40137
1153	2143	3144	4145	5146	6147	7148	8149	9150	10151	11152	12153	13143	14144	15145	16146	17147	18148	19149	20150	21151	22152	23153	24143	25144	26145	27146	28147	29148	30149	31150	32151	33152	34153	35143	36144	37145	38146	39147	40148
1164	2154	3155	4156	5157	6158	7159	8160	9161	10162	11163	12164	13154	14155	15156	16157	17158	18159	19160	20161	21162	22163	23164	24154	25155	26156	27157	28158	29159	30160	31161	32162	33163	34164	35154	36155	37156	38157	39158	40159
1175	2165	3166	4167	5168	6169	7170	8171	9172	10173	11174	12175	13165	14166	15167	16168	17169	18170	19171	20172	21173	22174	23175	24165	25166	26167	27168	28169	29170	30171	31172	32173	33174	34175	35165	36166	37167	38168	39169	40170
1186	2176	3177	4178	5179	6180	7181	8182	9183	10184	11185	12186	13176	14177	15178	16179	17180	18181	19182	20183	21184	22185	23186	24176	25177	26178	27179	28180	29181	30182	31183	32184	33185	34186	35176	36177	37178	38179	39180	40181
1197	2187	3188	4189	5190	6191	7192	8193	9194	10195	11196	12197	13187	14188	15189	16190	17191	18192	19193	20194	21195	22196	23197	24187	25188	26189	27190	28191	29192	30193	31194	32195	33196	34197	35187	36188	37189	38190	39191	40192
1208	2198	3199	4200	5201	6202	7203	8204	9205	10206	11207	12208	13198	14199	15200	16201	17202	18203	19204	20205	21206	22207	23208	24198	25199	26200	27201	28202	29203	30204	31205	32206	33207	34208	35198	36199	37200	38201	39202	40203
1219	2209	3210	4211	5212	6213	7214	8215	9216	10217	11218	12219	13209	14210	15211	16212	17213	18214	19215	20216	21217	22218	23219	24209	25210	26211	27212	28213	29214	30215	31216	32217	33218	34219	35209	36210	37211	38212	39213	40214
1230	2220	3221	4222	5223	6224	7225	8226	9227	10228	11229	12230	13220	14221	15222	16223	17224	18225	19226	20227	21228	22229	23230	24220	25221	26222	27223	28224	29225	30226	31227	32228	33229	34230	35220	36221	37222	38223	39224	40225
1241	2231	3232	4233	5234	6235	7236	8237	9238	10239	11240	12241	13231	14232	15233	16234	17235	18236	19237	20238	21239	22240	23241	24231	25232	26233	27234	28235	29236	30237	31238	32239	33240	34241	35231	36232	37233	38234	39235	40236
1252	2242	3243	4244	5245	6246	7247	8248	9249	10250	11251	12252	13242	14243	15244	16245	17246	18247	19248	20249	21250	22251	23252	24242	25243	26244	27245	28246	29247	30248	31249	32250	33251	34252	35242	36243	37244	38245	39246	40247
1263	2253	3254	4255	5256	6257	7258	8259	9260	10261	11262	12263	13253	14254	15255	16256	17257	18258	19259	20260	21261	22262	23263	24253	25254	26255	27256	28257	29258	30259	31260	32261	33262	34263	35253	36254	37255	38256	39257	40258
1274	2264	3265	4986	5267	6268	7269	8270	9271	10272	11273	12274	13264	14265	15266	16267	17268	18269	19270	20271	21272	22273	23274	24264	25265	26266	27267	28268	29269	30270	31271	32272	33273	34274	35264	36265	37266	38267	39268	40269
1285	2275	3276	4277	5278	6279	7280	8281	9282	10283	11284	12285	13275	14276	15277	16278	17279	18280	19281	20282	21283	22284	23285	24275	25276	26277	27278	28279	29280	30281	31282	32283	33284	34285	35275	36276	37277	38278	39279	40280
1296	2286	3287	4288	5289	6290	7291	8292	9293	10294	11295	12296	13286	14287	15288	16289	17290	18291	19292	20293	21294	22295	23296	24286	25287	26288	27289	28290	29291	30292	31293	32294	33295	34296	35286	36287	37288	38289	39290	40291
1307	2297	3298	4299	5300	6301	7302	8303	9304	10305	11306	12307	13297	14298	15299	16300	17301	18302	19303	20304	21305	22306	23307	24297	25298	26299	27300	28301	29302	30303	31304	32305	33306	34307	35297	36298	37299	38300	39301	40302
1318	2308	3309	4310	5311	6312	7313	8314	9315	10316	11317	12318	13308	14309	15310	16311	17312	18313	19314	20315	21316	22317	23318	24308	25309	26310	27311	28312	29313	30314	31315	32316	33317	34318	35308	36309	37310	38311	39312	40313
1329	2319	3320	4321	5322	6323	7324	8325	9326	10327	11328	12329	13319	14320	15321	16322	17323	18324	19325	20326	21327	22328	23329	24319	25320	26321	27322	28323	29324	30325	31326	32327	33328	34329	35319	36320	37321	38322	39323	40324
1340	2330	3331	4332	5333	6334	7335	8336	9337	10338	11339	12340	13330	14331	15332	16333	17334	18335	19336	20337	21338	22339	23340	24330	25331	26332	27333	28334	29335	30336	31337	32338	33339	34340	35330	36331	37332	38333	39334	40335
1351	2341	3342	4343	5344	6345	7346	8347	9348	10349	11350	12351	13341	14342	15343	16344	17345	18346	19347	20348	21349	22350	23351	24341	25342	26343	27344	28345	29346	30347	31348	32349	33350	34351	35341	36342	37343	38344	39345	40346
1362	2352	3353	4354	5355	6356	7357	8358	9359	10360	11361	12362	13352	14353	15354	16355	17356	18357	19358	20359	21360	22361	23362	24352	25353	26354	27355	28356	29357	30358	31359	32360	33361	34362	35352	36353	37354	38355	39356	40357
1373	2363	3364	4365	5366	6367	7368	8369	9370	10371	11372	12373	13363	14364	15365	16366	17367	18368	19369	20370	21371	22372	23373	24363	25364	26365	27366	28367	29368	30369	31370	32371	33372	34373	35363	36364	37365	38366	39367	40368
1384	2374	3375	4376	5377	6378	7379	8380	9381	10382	11383	12384	13374	14375	15376	16377	17378	18379	19380	20381	21382	22383	23384	24374	25375	26376	27377	28378	29379	30380	31381	32382	33383	34384	35374	36375	37376	38377	39378	40379
1395	2385	3386	4387	5388	6389	7390	8391	9392	10393	11394	12395	13385	14386	15387	16388	17389	18390	19391	20392	21393	22394	23395	24385	25386	26387	27388	28389	29390	30391	31392	32393	33394	34395	35385	36386	37387	38388	39389	40390
1406	2396	3397	4398	5399	6400	7401	8402	9403	10404	11405	12406	13396	14397	15398	16399	17400	18401	19402	20403	21404	22405	23406	24396	25397	26398	27399	28400	29401	30402	31403	32404	33405	34406	35396	36397	37398	38399	39400	40401
1417	2407	3408	4409	5410	6411	7412	8413	9414	10415	11416	12417	13407	14408	15409	16410	17411	18412	19413	20414	21415	22416	23417	24407	25408	26409	27410	28411	29412	30413	31414	32415	33416	34417	35407	36408	37409	38410	39411	40412
1428	2418	3419	4420	5421	6422	7423	8424	9425	10426	11427	12428	13418	14419	15420	16421	17422	18423	19424	20425	21426	22427	23428	24418	25419	26420	27421	28422	29423	30424	31425	32426	33427	34428	35418	36419	37420	38421	39422	40423
1439	2429	3430	4431	5432	6433	7434	8435	9436	10437	11438	12439	13429	14430	15431	16432	17433	18434	19435	20436	21437	22438	23439	24429	25430	26431	27432	28433	29434	30435	31436	32437	33438	34439	35429	36430	37431	38432	39433	40434
1450	2440	3441	4442	5443	6444	7445	8446	9447	10448	11449	12450	13440	14441	15442	16443	17444	18445	19446	20447	21448	22449	23450	24440	25441	26442	27443	28444	29445	30446	31447	32448	33449	34450	35440	36441	37442	38443	39444	40445
1461	2451	3452	4453	5454	6455	7456	8457	9458	10459	11460	12461	13451	14452	15453	16454	17455	18456	19457	20458	21459	22460	23461	24451	25452	26453	27454	28455	29456	30457	31458	32459	33460	34461	35451	36452	37453	38454	39455	40456
1472	2462	3463	4464	5465	6466	7467	8468	9469	10470	11471	12472	13462	14463	15464	16465	17466	18467	19468	20469	21470	22471	23472	24462	25463	26464	27465	28466	29467	30468	31469	32470	33471	34472	35462	36463	37464	38465	39466	40467
1483	2473	3474	4475	5476	6477	7478	8479	9480	10481	11482	12483	13473	14474	15475	16476	17477	18478	19479	20480	21481	22482	23483	24473	25474	26475	27476	28477	29478	30479	31480	32481	33482	34483	35473	36474	37475	38476	39477	40478
1494	2484	3485	4486	5487	6488	7489	8490	9491	10492	11493	12494	13484	14485	15486	16487	17488	18489	19490	20491	21492	22493	23494	24484	25485	26486	27487	28488	29489	30490	31491	32492	33493	34494	35484	36485	37486	38487	39488	40489
1505	2495	3496	4497	5498	6499	7500	8501	9502	10503	11504	12505	13495	14496	15497	16498	17499	18500	19501	20502	21503	22504	23505	24495	25496	26497	27498	28499	29500	30501	31502	32503	33504	34505	35495	36496	37497	38498	39499	40500
1516	2506	3507	4508	5509	6510	7511	8512	9513	10514	11515	12516	13506	14507	15508	16509	17510	18511	19512	20513	21514	22515	23516	24506	25507	26508	27509	28510	29511	30512	31513	32514	33515	34516	35506	36507	37508	38509	39510	40511
1527	2517	3518	4519	5520	6521	7522	8523	9524	10525	11526	12527	13517	14518	15519	16520	17521	18522	19523	20524	21525	22526	23527	24517	25518	26519	27520	28521	29522	30523	31524	32525	33526	34527	35517	36518	37519	38520	39521	40522
1538	2528	3529	4530	5531	6532	7533	8534	9535	10536	11537	12538	13528	14529	15530	16531	17532	18533	19534	20535	21536	22537	23538	24528	25529	26530	27531	28532	29533	30534	31535	32536	33537	34538	35528	36529	37530	38531	39532	40533
1549	2539	3540	4541	5542	6543	7544	8545	9546	10547	11548	12549	13539	14540	15541	16542	17543	18544	19545	20546	21547	22548	23549	24539	25540	26541	27542	28543	29544	30545	31546	32547	33548	34549	35539	36540	37541	38542	39543	40544
1560	2550	3551	4552	5553	6554	7555	8556	9557	10558	11559	12560	13550	14551	15552	16553	17554	18555	19556	20557	21558	22559	23560	24550	25551	26552	27553	28554	29555	30556	31557	32558	33559	34560	35550	36551	37552	38553	39554	40555
1571	2561	3562	4563	5564	6565	7566	8567	9568	10569	11570	12571	13561	14562	15563	16564	17565	18566	19567	20568	21569	22570	23571	24561	25562	26563	27564	28565	29566	30567	31568	32569	33570	34571	35561	36562	37563	38564	39565	40566
1582	2572	3573	4574	5575	6576	7577	8578	9579	10580	11581	12582	13572	14573	15574	16575	17576	18577	19578	20579	21580	22581	23582	24572	25573	26574	27575	28576	29577	30578	31579	32580	33581	34582	35572	36573	37574	38575	39576	40577
1593	2583	3584	4585	5586	6587	7588	8589	9590	10591	11592	12593	13583	14584	15585	16586	17587	18588	19589	20590	21591	22592	23593	24583	25584	26585	27586	28587	29588	30589	31590	32591	33592	34593	35583	36584	37585	38586	39587	40588
1604	2594	3595	4596	5597	6598	7599	8600	9601	10602	11603	12604	13594	14595	15596	16597	17598	18599	19600	20601	21602	22603	23604	24594	25595	26596	27597	28598	29599	30600	31601	32602	33603	34604	35594	36595	37596	38597	39598	40599
1615	2605	3606	4607	5608	6609	7610	8611	9612	10613	11614	12615	13605	14606	15607	16608	17609	18610	19611	20612	21613	22614	23615	24605	25606	26607	27608	28609	29610	30611	31612	32613	33614	34615	35605	36606	37607	38608	39609	40610
1626	2616	3617	4618	5619	6620	7621	8622	9623	10624	11625	12626	13616	14617	15618	16619	17620	18621	19622	20623	21624	22625	23626	24616	25617	26618	27619	28620	29621	30622	31623	32624	33625	34626	35616	36617	37618	38619	39620	40621
1637	2627	3628	4629	5630	6631	7632	8633	9634	10635	11636	12637	13627	14628	15629	16630	17631	18632	19633	20634	21635	22636	23637	24627	25628	26629	27630	28631	29632	30633	31634	32635	33636	34637	35627	36628	37629	38630	39631	40632
1648	2638	3639	4640	5641	6642	7643	8644	9645	10646	11647	12648	13638	14639	15640	16641	17642	18643	19644	20645	21646	22647	23648	24638	25639	26640	27641	28642	29643	30644	31645	32646	33647	34648	35638	36639	37640	38641	39642	40643
1659	2649	3650	4651	5652	6653	7654	8655	9656	10657	11658	12659	13649	14650	15651	16652	17653	18654	19655	20656	21657	22658	23659	24649	25650	26651	27652	28653	29654	30655	31656	32657	33658	34659	35649	36650	37651	38652	39653	40654
1670	2660	3661	4662	5663	6664	7665	8666	9667	10668	11669	12670	13660	14661	15662	16663	17664	18665	19666	20667	21668	22669	23670	24660	25661	26662	27663	28664	29665	30666	31667	32668	33669	34670	35660	36661	37662	38663	39664	40665
1681	2671	3672	4673	5674	6675	7676	8677	9678	10679	11680	12681	13671	14672	15673	16674	17675	18676	19677	20678	21679	22680	23681	24671	25672	26673	27674	28675	29676	30677	31678	32679	33680	34681	35671	36672	37673	38674	39675	40676
1692	2682	3683	4684	5685	6686	7687	8688	9689	10690	11691	12692	13682	14683	15684	16685	17686	18687	19688	20689	21690	22691	23692	24682	25683	26684	27685	28686	29687	30688	31689	32690	33691	34692	35682	36683	37684	38685	39686	40687
1703	2693	3694	4695	5696	6697	7698	8699	9700	10701	11702	12703	13693	14694	15695	16696	17697	18698	19699	20700	21701	22702	23703	24693	25694	26695	27696	28697	29698	30699	31700	32701	33702	34703	35693	36694	37695	38696	39697	40698
1714	2704	3705	4706	5707	6708	7709	8710	9711	10712	11713	12714	13704	14705	15706	16707	17708	18709	19710	20711	21712	22713	23714	24704	25705	26706	27707	28708	29709	30710	31711	32712	33713	34714	35704	36705	37706	38707	39708	40709
1725	2715	3716	4717	5718	6719	7720	8721	9722	10723	11724	12725	13715	14716	15717	16718	17719	18720	19721	20722	21723	22724	23725	24715	25716	26717	27718	28719	29720	30721	31722	32723	33724	34725	35715	36716	37717	38718	39719	40720
1736	2726	3727	4728	5729	6730	7731	8732	9733	10734	11735	12736	13726	14727	15728	16729	17730	18731	19732	20733	21734	22735	23736	24726	25727	26728	27729	28730	29731	30732	31733	32734	33735	34736	35726	36727	37728	38729	39730	40731
1747	2737	3738	4739	5740	6741	7742	8743	9744	10745	11746	12747	13737	14738	15739	16740	17741	18742	19743	20744	21745	22746	23747	24737	25738	26739	27740	28741	29742	30743	31744	32745	33746	34747	35737	36738	37739	38740	39741	40742
1758	2748	3749	4750	5751	6752	7753	8754	9755	10756	11757	12758	13748	14749	15750	16751	17752	18753	19754	20755	21756	22757	23758	24748	25749	26750	27751	28752	29753	30754	31755	32756	33757	34758	35748	36749	37750	38751	39752	40753
1769	2759	3760	4761	5762	6763	7764	8765	9766	10767	11768	12769	13759	14760	15761	16762	17763	18764	19765	20766	21767	22768	23769	24759	25760	26761	27762	28763	29764	30765	31766	32767	33768	34769	35759	36760	37761	38762	39763	40764
1780	2770	3771	4772	5773	6774	7775	8776	9777	10778	11779	12780	13770	14771	15772	16773	17774	18775	19776	20777	21778	22779	23780	24770	25771	26772	27773	28774	29775	30776	31777	32778	33779	34780	35770	36771	37772	38773	39774	40775
1791	2781	3782	4783	5784	6785	7786	8787	9788	10789	11790	12791	13781	14782	15783	16784	17785	18786	19787	20788	21789	22790	23791	24781	25782	26783	27784	28785	29786	30787	31788	32789	33790	34791	35781	36782	37783	38784	39785	40786
1802	2792	3793	4794	5795	6796	7797	8798	9799	10800	11801	12802	13792	14793	15794	16795	17796	18797	19798	20799	21800	22801	23802	24792	25793	26794	27795	28796	29797	30798	31799	32800	33801	34802	35792	36793	37794	38795	39796	40797
1813	2803	3804	4805	5806	6807	7808	8809	9810	10811	11812	12813	13803	14804	15805	16806	17807	18808	19809	20810	21811	22812	23813	24803	25804	26805	27806	28807	29808	30809	31810	32811	33812	34813	35803	36804	37805	38806	39807	40808
1824	2814	3815	4816	5817	6818	7819	8820	9821	10822	11823	12824	13814	14815	15816	16817	17818	18819	19820	20821	21822	22823	23824	24814	25815	26816	27817	28818	29819	30820	31821	32822	33823	34824	35814	36815	37816	38817	39818	40819
1835	2825	3826	4827	5828	6829	7830	8831	9832	10833	11834	12835	13825	14826	15827	16828	17829	18830	19831	20832	21833	22834	23835	24825	25826	26827	27828	28829	29830	30831	31832	32833	33834	34835	35825	36826	37827	38828	39829	40830
1846	2836	3837	4838	5839	6840	7841	8842	9843	10844	11845	12846	13836	14837	15838	16839	17840	18841	19842	20843	21844	22845	23846	24836	25837	26838	27839	28840	29841	30842	31843	32844	33845	34846	35836	36837	37838	38839	39840	40841
1857	2847	3848	4849	5850	6851	7852	8853	9854	10855	11856	12857	13847	14848	15849	16850	17851	18852	19853	20854	21855	22856	23857	24847	25848	26849	27850	28851	29852	30853	31854	32855	33856	34857	35847	36848	37849	38850	39851	40852
1868	2858	3859	4860	5861	6862	7863	8864	9865	10866	11867	12868	13858	14859	15860	16861	17862	18863	19864	20865	21866	22867	23868	24858	25859	26860	27861	28862	29863	30864	31865	32866	33867	34868	35858	36859	37860	38861	39862	40863
1879	2869	3870	4871	5872	6873	7874	8875	9876	10877	11878	12879	13869	14870	15871	16872	17873	18874	19875	20876	21877	22878	23879	24869	25870	26871	27872	28873	29874	30875	31876	32877	33878	34879	35869	36870	37871	38872	39873	40874
1890	2880	3881	4882	5883	6884	7885	8886	9887	10888	11889	12890	13880	14881	15882	16883	17884	18885	19886	20887	21888	22889	23890	24880	25881	26882	27883	28884	29885	30886	31887	32888	33889	34890	35880	36881	37882	38883	39884	40885
1901	2891	3892	4893	5894	6895	7896	8897	9898	10899	11900	12901	13891	14892	15893	16894	17895	18896	19897	20898	21899	22900	23901	24891	25892	26893	27894	28895	29896	30897	31898	32899	33900	34901	35891	36892	37893	38894	39895	40896
1912	2902	3903	4904	5905	6906	7907	8908	9909	10910	11911	12912	13902	14903	15904	16905	17906	18907	19908	20909	21910	22911	23912	24902	25903	26904	27905	28906	29907	30908	31909	32910	33911	34912	35902	36903	37904	38905	39906	40907
1923	2913	3914	4915	5916	6917	7918	8919	9920	10921	11922	12923	13913	14914	15915	16916	17917	18918	19919	20920	21921	22922	23923	24913	25914	26915	27916	28917	29918	30919	31920	32921	33922	34923	35913	36914	37915	38916	39917	40918
1934	2924	3925	4926	5927	6928	7929	8930	9931	10932	11933	12934	13924	14925	15926	16927	17928	18929	19930	20931	21932	22933	23934	24924	25925	26926	27927	28928	29929	30930	31931	32932	33933	34934	35924	36925	37926	38927	39928	40929
1945	2935	3936	4937	5938	6939	7940	8941	9942	10943	11944	12945	13935	14936	15937	16938	17939	18940	19941	20942	21943	22944	23945	24935	25936	26937	27938	28939	29940	30941	31942	32943	33944	34945	35935	36936	37937	38938	39939	40940
1956	2946	3947	4948	5949	6950	7951	8952	9953	10954	11955	12956	13946	14947	15948	16949	17950	18951	19952	20953	21954	22955	23956	24946	25947	26948	27949	28950	29951	30952	31953	32954	33955	34956	35946	36947	37948	38949	39950	40951
1967	2957	3958	4959	5960	6961	7962	8963	9964	10965	11966	12967	13957	14958	15959	16960	17961	18962	19963	20964	21965	22966	23967	24957	25958	26959	27960	28961	29962	30963	31964	32965	33966	34967	35957	36958	37959	38960	39961	40962
1978	2968	3969	4970	5971	6972	7973	8974	9975	10976	11977	12978	13968	14969	15970	16971	17972	18973	19974	20975	21976	22977	23978	24968	25969	26970	27971	28972	29973	30974	31975	32976	33977	34978	35968	36969	37970	38971	39972	40973
1989	2979	3980	4981	5982	6983	7984	8985	9986	10987	11988	12989	13979	14980	15981	16982	17983	18984	19985	20986	21987	22988	23989	24979	25980	26981	27982	28983	29984	30985	31986	32987	33988	34989	35979	36980	37981	38982	39983	40984
	2990	3991	4992	5993	6994	7995	8996	9997	10998	11999		13990	14991	15992	16993	17994	18995	19996	20997	21998	22999		24990	25991	26992	27993	28994	29995	30996	31997	32998	33999		35990	36991	37992	38993	39994	40995

TERMINACIONES

Los números que terminan en

216

tienen premio de $ 2.400

Los que terminan en

16

tienen premio de $ 1.080

y los que terminan en

6

tienen premio de $ 540

Premios Mayores

1º	$ 2.400.000	9216
2º ,,	600.000	10298
3º ,,	240.000	18708
4º ,,	120.000	13579
5º ,,	60.000	37741
6º ,,	24.000	21428
7º ,,	24.000	40764
8º ,,	12.000	23290
9º ,,	12.000	25047
10º ,,	12.000	27610
11º ,,	6.000	4564
12º ,,	6.000	21566
13º ,,	6.000	26180
14º ,,	6.000	30435
15º ,,	3.000	3677
16º ,,	3.000	8295
17º ,,	3.000	8718
18º ,,	3.000	8832
19º ,,	3.000	12254
20º ,,	3.000	15601
21º ,,	3.000	15677
22º ,,	3.000	29914
23º ,,	3.000	30201
24º ,,	3.000	30539
25º ,,	3.000	38780
26º ,,	3.000	39545

APROXIMACIONES

DEL PRIMER PREMIO

9.214
Con $ 20.000

9.215
Con $ 40.000

9.217
Con $ 40.000

9.218
Con $ 20.000

DEL SEGUNDO PREMIO

10297
Con $ 15.000

10299
Con $ 15.000

DEL TERCER PREMIO

Con $ 6.000
18707

Con $ 6.000
18709

MONTEVIDEO.

1º	$ 1.500.000	4349
2º ,,	150.000	6250
3º ,,	50.000	10987
4º ,,	10.000	8276
5º ,,	10.000	10199
6º ,,	5.000	3589
7º ,,	5.000	7670
8º ,,	5.000	10948
9º ,,	5.000	12490
10º ,,	5.000	12562

HABRA 28 SORTEOS EL PROXIMO MES

Salió a la circulación el programa de sorteos del próximo mes. Y como siempre, CRONICA, en carácter de primicia exclusiva, lo ofrece con todos sus detalles, para mejor ilustración de sus numerosos lectores. Nacional y Montevideo romperán el fuego, con sus habituales extracciones. Una jugada especial pondrá en escena la lotería de Córdoba el jueves 14, con un "gordito" de $ 25.000.000. He aquí el detalle completo ie las jugadas:

NACIONAL
Días 1, 8, 15, 22 y 29
1 de $ 2 400 000
1 ,, ,, 600 000
1 ,, ,, 240 000
1 ,, ,, 120 000
1 ,, ,, 60 000
2 ,, ,, 24 000
3 ,, ,, 12 000
4 ,, ,, 6 000
12 ,, ,, 3 000
26 PREMIOS

PROVINCIA
Días 7, 14, 21 y 28
1 de $ 3 000 000
1 ,, ,, 600 000
1 ,, ,, 210 000
1 ,, ,, 90 000
1 ,, ,, 45 000
2 ,, ,, 21 000
4 ,, ,, 12 000
10 ,, ,, 6 000
21 PREMIOS

CORDOBA
Días 6, 20 y 27
1 de $ 10 000 000
1 ,, ,, 1 000 000
1 ,, ,, 240 000
1 ,, ,, 120 000
1 ,, ,, 45 000
5 ,, ,, 15 000
10 PREMIOS

Día 14
1 de $ 25 000 000
1 ,, ,, 2 000 000
1 ,, ,, 480 000
1 ,, ,, 240 000
1 ,, ,, 90 000
5 ,, ,, 30 000
10 PREMIOS

TUCUMAN
Días 2, 9, 16, 23 y 30
1 de $ 10 000 000
1 ,, ,, 750 000
1 ,, ,, 240 000
1 ,, ,, 120 000
1 ,, ,, 60 000
5 ,, ,, 15 000
10 PREMIOS

MONTEVIDEO
Días 1, 15 y 22
1 de $ 1 500 000
1 ,, ,, 150 000
1 ,, ,, 50 000
2 ,, ,, 10 000
5 ,, ,, 5 000
10 PREMIOS

Día 8
1 de $ 3 000 000
1 ,, ,, 250 000
1 ,, ,, 100 000
1 ,, ,, 50 000
1 ,, ,, 20 000
5 ,, ,, 10 000
10 PREMIOS

Días 11, 18, 25 y 29
1 de $ 1 000 000
1 ,, ,, 100 000
1 ,, ,, 20 000
2 ,, ,, 10 000
5 ,, ,, 5 000
10 PREMIOS

TOMBOLA
Días 4 y 20

JUGADAS DE SETIEMBRE

Día 25	Tucumán	$	10.000.000	10
,, 27	Montevideo	,,	500.000	5
,, 29	Cordoba	,,	10.000.000	10
,, 29	Tombola		——	20
,, 30	Provincia	,,	2.400.000	21

EL GLOBO DE LA SUERTE

Provincia, con $ 3.000.000

A partir del próximo mes la Lotería de la Provincia de Buenos Aires introducirá una variante en sus programas. Los ordinarios tendrán un premio mayor de $ 3.000.000. Sufrió un incremento de $ 600.000. El segundo premio ofrecerá también un aumento considerable, como así también los restantes números de pizarras. El tablero principal mantiene sus 21 premios mayores, tal como viene destacando. Y los números denominados chicos, que integran el programa, sufrieron asimismo, modificaciones.

Horario de los Sorteos

NACIONAL	Com.	13.—	Term.	14.—
CORDOBA	,,	14.—	,,	15.10
PROVINCIA	,,	13.—	,,	14.10
TUCUMAN	,,	14,30	,,	15.45
MONTEVIDEO	,,	13.—	,,	14.—
TOMBOLA	,,	13.—	,,	13.40

BUSQUE SU NUMERO

A 2	B 1	C 4	CH 5	D 9	E 7
F 8	G 2	H 5	I 1	J 3	K 4
L 2	LL 1	M 9	N 8	Ñ 0	O 7
P 3	Q 6	R 1	S 5	T 2	U 4
V 5	W 1	X 4	Y 2	Z 0	—

Aquí está el número que usted debe seguir mañana. Búsquelo de acuerdo con las iniciales de su nombre y apellido y encontrará su número favorito. Estas referencias sirven solamente para el día de mañana.

FAVORITO A LOS PREMIOS ES EL 83

Finalizará la semana con la extracción que ofrece la lotería de Tucumán. Un programa de diez premios mayores, el más importante de $ 10 000.000 y los restantes con promedios elevados. A partir de las 14.30 estarán en danza los bolilleros repartiendo suerte para dejar caer los números elegidos por el azar. Aquí van las referencias le la atrayente jugada, como así también los números que surgen de nuestro sistema exclusivo de orientación:

10 premios, a las 14.30
1 de $ 10.000.000
1 ,, ,, 750.000
1 ,, ,, 240.000
1 ,, ,, 120.000
1 ,, ,, 60.000
5 ,, ,, 15.000

Las últimas 20 grandes

36.180	4.203
40.310	33.226
36.602	27.343
8.106	8.051
29.074	26.728
40.903	8.850
25.633	25.001
24.671	15.595
4.376	28.304
24.285	24.638

Atrasados a la grande
Centena
4
23 sorteos sin salir
Decena
6
37 sorteos sin salir
Unidad
7
26 sorteos sin salir
Favorito: 467

Dos cifras atrasadas
87
Otros números remisos
14 55 91
Atrasados a los premios
31
50 sorteos sin salir
47
47 sorteos sin salir
96
38 sorteos sin salir
43
38 sorteos sin salir
64
37 sorteos sin salir
05
36 sorteos sin salir

Centena	Decena	Unidad
8	8	3

Favorito: 883

Combinación factible
67 83

Jugadas del Próximo Mes

Viernes	1	Nacional	26
Viernes	1	Montevideo	10
Sábado	2	Tucumán	10
Lunes	4	Tómbola	20
Miércoles	6	Córdoba	10
Jueves	7	Provincia	21
Viernes	8	Nacional	26
Viernes	8	Montevideo	10
Sábado	9	Tucumán	10
Lunes	11	Montevideo	10
Jueves	14	Córdoba	10
Jueves	14	Provincia	21
Viernes	15	Nacional	26
Viernes	15	Montevideo	10
Sábado	16	Tucumán	10
Lunes	18	Montevideo	10
Miércoles	20	Córdoba	10
Miércoles	20	Tómbola	20
Jueves	21	Provincia	21
Viernes	22	Nacional	26
Viernes	22	Montevideo	10
Sábado	23	Tucumán	10
Lunes	25	Montevideo	10
Miércoles	27	Córdoba	10
Jueves	28	Provincia	21
Viernes	29	Nacional	26
Viernes	29	Montevideo	10
Sábado	30	Tucumán	10

FINAL DEL ULTIMO SAINETE EN LA AFA

Rodríguez Araya Hizo de Amable Componedor

Se habló de duelo, de juicios, de "romperle el rostro a alguien", de terminar con "la prepotencia". La gente fue anoche a la calle Viamonte creyendo que la reunión del Consejo Directivo sería sangrienta. Se habló de palpar de armas a los delegados, pues la exaltación era terrible. Las palabras eran quemantes. Pero no pasó nada. Rodríguez Araya, viejo conocedor de estas cosas puso aceite en las heridas. Aquello de "caló el chapeo, requirió la espada... fuese y no hubo nada". Se cumplió una vez más. Bajó el telón sobre el último sainete en la AFA. Bueno, último por ahora, porque ya vendrán otras "cositas".

Y el consejo sesionó. Este hecho que está apareciendo como cada vez más raro, se produjo anoche y para que nada faltase, la presidió el Dr. Francisco Perette. Evidentemente, el horóscopo estaba a favor de la AFA, pero dentro de tanta buena conjunción de astros, hubo alguien que los tenía embarullados. Veamos.

No bien comenzó la sesión, se dio lectura a una nota del señor Samuel Vega, delegado de River Plate y ex integrante de la mesa directiva, por la que pedía se investigase su actuación en la AFA, para saber si de allí podría deducirse el porqué fue prácticamente cesanteado el citado delegado.

Un veterano en las lides de la discusión legislativa, el doctor Agustín Rodríguez Araya (Rosario Central), pidió la palabra y mocionó porque la nota fuera al archivo, ya que al no haber cargos contra Vega, nada había para investigar. Con la abstención de Boca Jrs. (además San Lorenzo y Racing, o sus delegados, estaban ausentes), se votó nominalmente y se aprobó la moción de Rodríguez Araya.

A continuación se leyó otra nota redactada en términos parecidos por otro ex, el Sr. Víctor López. El trámite fue idéntico.

Pero como dice Camarotta en "Telecómicos", faltaba lo mejor. Sucedió que el doctor Nocetti Fasolino (de Boca Jrs.) también pidió una investigación por medio de una comisión especial de hechos que aludían a su club, tales como la asamblea de Quilmes, en la que se dijo que Boca había "canjeado" la deuda por 2 jugadores que tenían los "cerveceros", por los dos puntos en disputa y la versión de que Boca había pagado la actuación del ex consejero doctor Daniel J. R. Piscicelli, para que votara a favor de Boca en el sonado caso "Avallay-Pavoni". El escribano y reciente abogado Galmés (Newell's O. Boys) intentó reproducir lo hecho hasta el momento con los casos anteriores, pero hete aquí que don R. Araya pidió que se aceptara lo pedido por Boca. Y la votación fue favorable. Es decir, que el único —al parecer— digno de ser investigado es lo referido a Boca Juniors.

Terminada esta parte de la sesión y como simbólica reconciliación, volvieron a ocupar el mismo escaño, como es habitual, Nocetti, Fasolino y Pisano, quienes al principio se habían ubicado bastante distantes. Después vinieron las aclaraciones. No hubo ni habrá duelo, los "viles e infames" no tenían destinatario sino que fueron dichos para quien se sintiera digno de colocarse ese sayo, etcétera.

...Y como es habitual, después de todas las aclaraciones, la cuestión finalizó en el viejo "Tropezón", en franca lucha con un puchero de gallina.

• Otras Decisiones

El consejo resolvió aprobar la fecha del 6 de octubre para que se jueguen los 22 minutos que faltan del partido Independiente-Racing, y en cuanto a los partidos que le faltan al campeón de América con Platense y Estudiantes, se sabrá recién dentro de ocho días cuándo se jugarán.

Por otra parte, en adelante, cuando por mal tiempo haya dudas sobre la realización de partidos, a las 12 del día resolverá la mesa directiva de la AFA, y a partir de esa hora la postergación quedará a criterio de ambos clubes, y si no hay acuerdo, deberá fallar el árbitro. Esta resolución obligará a una modificación del reglamento, ya que de acuerdo con este cuerpo legal, el árbitro era el único que podía decidir en la cancha.

crónica EN EL DEPORTE

SE TAPAN LOS OIDOS

SANTIAGO DE CHILE, 24 (ANSA). — La selección nacional de fútbol que el 12 de octubre próximo debe enfrentar al seleccionado ecuatoriano por la eliminatoria de la zona dos para el mundial de fútbol de Londres, no jugará más en Santiago. Esta resolución fue adoptada como consecuencia de los abucheos recibidos por el seleccionado durante su encuentro del miércoles con Peñarol de Montevideo, partido que ganaron los uruguayos por tres tantos a uno.

La Asociación Central de Fútbol anunció al mediodía que habían sido cancelados los encuentros concertados con Palmeiras, Boca Juniors, River Plate y Vasco da Gama.

La selección debe viajar a Lima en los primeros días de octubre para su compromiso frente a Ecuador. Para el domingo tiene programado un partido con un seleccionado porteño a jugarse en Valparaíso y es probable que vaya al norte, a Antofagasta y Arica, para otros dos nuevos encuentros. Para el día 6 de octubre tiene programado un encuentro con Alianza de Lima en la capital peruana, partido con el cual finaliza su período de preparación.

FUTBOL EN TABLETAS

Ciclón en la Mala

Ya quedó definitivamente establecido, que pasado mañana San Lorenzo, en el importante match con Racing, no podrá contar ni con Veira ni con Rendo. El primero sufrió un desgarramiento, a lo cual parece muy propicio, y el segundo sigue sin mejorar de la lesión que sufriera hace tiempo, mientras estaba en la selección, de la cual —según rumores en la avenida La Plata— no fue atendido convenientemente en los primeros momentos. Este insider lesionado en Santiago, volvió a resentirse en La Candela, y luego, frente a su domicilio, sufrió una caída, y de nuevo se golpeó la rodilla herida.

• Sacchi en Reserva

El domingo y en la plaza de número 2 reaparecerá en la reserva boquense Federico Sacchi, a fin de ir completando su estado atlético luego de la lesión sufrida.

• Arbitros de 1ra.

Para la jornada del torneo superior de fútbol del domingo han sido designados estos árbitros: Independiente-Huracán, Ventre; Vélez-Argentinos Jrs., D. Goicoechea; Atlanta-F. C. Oeste, Bossolino; San Lorenzo-Racing, Barreiro; River Plate-Lanús, Dellacasa; Chacarita Jrs.-Newell's, R. Goicoechea; Banfield-Gimnasia, Pastorino; Estudiantes-Platense, Coerezza y Rosario Central-Boca Jrs., Spinetto.

• En River Plate

Pese a la reciente derrota, en River no ha entrado el mareo. Ayer se adiestró el plantel, hallándose presentes Mas y Lallana. El wing fue sometido a ejercicios y solo experimentó ligeros dolores en las costillas. Pero para el caso de no poder jugar lo reemplazaría Solari.

SANCIONADO. El árbitro Nai Foino fue suspendido por el Tribunal de Penas, que lo reconoció promotor del sonado incidente con E. Cuchiaroni.

LEÑA CON NAI FOINO: SUSPENDIDO 9 MESES

Esta vez el asunto fue al revés. Es decir que el árbitro agredió al técnico y fue motivo del escándalo. Debemos reconocer al Tribunal de Penas de la AFA el haber obrado con sentido de justicia y tomado con imparcialidad los elementos de juicio respecto al caso. No siempre se ha obrado así y muchas veces ,ateniéndose al reglamento, se ha castigado a inocentes y sancionando a culpables. El sentido de justicia de la ley debe sobreponerse siempre a la letra fría y por eso esta pena adoptada contra el árbitro Nai Foino es la que correspondía, por haber perdido la serenidad que corresponde a su investidura y para que no suponga que cualquier exceso puede caer en la impunidad.

Celebramos este fallo por cuanto fuimos testigos del hecho y sin entrar a culpar a nadie por el diálogo, sobre el cual cada uno puede tener su versión, en el hecho correspondió al árbitro Carlos Nai Foino la iniciativa al agredir, mientras el técnico si bien repelió la agresión, fue obligado a ello. Pero tampoco podía quedar sin sanción. Por su parte, dentro de lo censurable, cabe señalarse que Nai Foino reconoció ser el agresor.

Nai Foino fue suspendido por nueve meses y Ernesto Cuchiaroni, director técnico de Huracán, multado en 12.000 pesos. También fue multado Julio Elías Musimessi, en 8.000 pesos. El nombrado ayudante de Cuchiaroni, participó, según los testigos en el incidente.

Lo importante, como lo señalamos anteriormente, no es el fallo en sí, sino el procedimiento lógico y equitativo conque se llegó al mismo. Era un incidente difícil y en esos casos siempre hay intereses que pueden inducir a error. Pero estas decisiones serias son las que afirman el respeto al Tribunal de Penas.

"VENDETTA" DE VELEZ EN EL BASQUET FRENTE A BOCA Jrs.

Anoche se realizaron dos encuentros de básquetbol cada uno correspondiente a los dos torneos oficiales de ambas Asociaciones que están en plena marcha. Adelantando la cuarta fecha del certamen de la Asociación Porteña, Villa Crespo en su cancha enfrentó a Social Parque, al que derrotó por 80 tantos a 67. Y en el otro campeonato Boca Juniors, por la cuarta fecha, cayó vencido por Vélez por 110 tantos a 102.

El match que el campeón realizó con Social Parque, puede considerarse discreto, donde el vencedor solo hizo lo necesario para salir victorioso, ante un rival que puso empeño y tesón, pero que en nivel de juego conjunto es inferior a su oponente.

La particularidad saliente del partido fué la lucha intensa que en todo momento opuso Social Parque, por evitar que su derrota no fuese por cifras abultadas, esto dio colorido a un encuentro que desde el comienzo el ganador se vislumbró como tal.

Bástó a los muchachos que dirige Grimberg, solo el primer tiempo cuando actuó con Batilana, Mariani, Ros, Cabrera y Capelutto, para demostrar toda la amplia gama de recursos de que son poseedores, y en forma brillante dominaron el juego en todos los aspectos.

La segunda parte actuando en el ganador algunos cadetes que ya asoman como estrellas, Uzal, Valdes y Capelutto, que ayer reemplazó a Fello, (indispuesto), el juego tomó más color, dado al "levante" que experimento Social Parque, los que pese a jugar con denuedo no pudieron evitar su derrota.

• Síntesis y Equipos

Jueces Salomón y Abraham: Villa Crespo: Batilana 23, Mariani 6, Uzal 1, Ros 19, Cabrera 13, Valdes 8 y Capelutto 2. Total 80. D. T.: A. Grimberg.

Social Parque: González Tizón 10 (x), Rossi 8, Vallina 23, Maisón 8 (x), Molinari 15 y Terry 3. Total 67. D. T.: G. Mohor.

• Vélez vio más el Cesto

Jugando como local en la cancha de Gimnasia y Esgrima de Vélez Sársfield, el primer equipo de Vélez Sársfield, recibió a Boca Juniors, éste partido había despertado inusitado interes, por la fuerza pareja que ambos poseen y la colocación de privilegio que ocupaban en la tabla de posiciones, por eso no fue de estrañar la enorme cantidad de espectadores que presencio el cotejo, que en todo su transcurso, resultó intenso, con una constante movilidad de cifras.

La victoria de los "velezanos" les permite por ahora ser únicos punteros en su zona, y de ello depende el resultado del partido que esta noche sostendrán Independiente y Barracas Juniors.

• Síntesis y Equipos

Velez Sársfield: Denis 42, Atila 1, A. Gusso 35, Rosales 6 (x), H. Gusso 8, Ongarato 10 (x), Giordano 6, Cano 2 (x). Total 110. D.T.: A. Garcia.

Boca Juniors: Borda 16 (x), Mazzini 15 (4), Casarin 14 (x), Carrizo 8 (x), Boskus 15, Delguy 27, Vázquez 7 (x), Rodriguez 0, Castelli 0, y Maino 0. Total 102. D.T.: A. Dasso.

Primer tiempo: Boca Juniors 56, Vélez Sársfield 54.

• Esta Noche

Jornada intensa con partidos de vital importancia para algunos equipos, será la de esta noche en los dos torneos oficiales de básquetbol.

Siete partidos en cada torneo, nos da la pauta que habrá para elegir, por ejemplo en el certamen de la Asociacion Porteña, cuyos encuentros darán comienzo a las 21.15 horas, el programa completo es este: Zona 1: Defensores de Santos Lugares-Imperio Juniors, en Bonifacini 1150; Santos Lugares; Racing-Deportivo San Andres, en Av. Mitre 934, Avellaneda; Palermo-Municipalidad, en Fitz Roy 2238, y Gimnasia y Esgrima de Villa del Parque-17 de Agosto, en Tinogasta 3455.

En la zona 2: Comunicaciones-Obras Sanitarias, en Av. Las Heras 3915; Circulo Urquiza-Gimnasia y Esgrima, Roosevelt 5200 y Victoria-Macabí, en Ing. White 1153, Victoria.

La jornada que ofrece el torneo de la Asociación Buenos Aires también cuenta con cotejos interesantes, siendo éste el detalle programado: Zona "A": River Plate-Barracas Central, en Av. Libertador y Ramsay; Independiente de Burzaco-Huracán, Carlos Pellegrini 557, Burzaco; San Lorenzo-Lanús, Inclán 4300, y Gimnasia y Esgrima de Velez Sársfield-La Peña, Joaquín V. González 1511.

Por la zona "B": Sportivo Alsina-El Porvenir, Choel-Choel 2741, Valentín Alsina; Independiente-Barracas Juniors, Av. Mitre 450, Avellaneda, e Institución Sarmiento-Atlanta, Av. La Plata 1434, Santos Lugares.

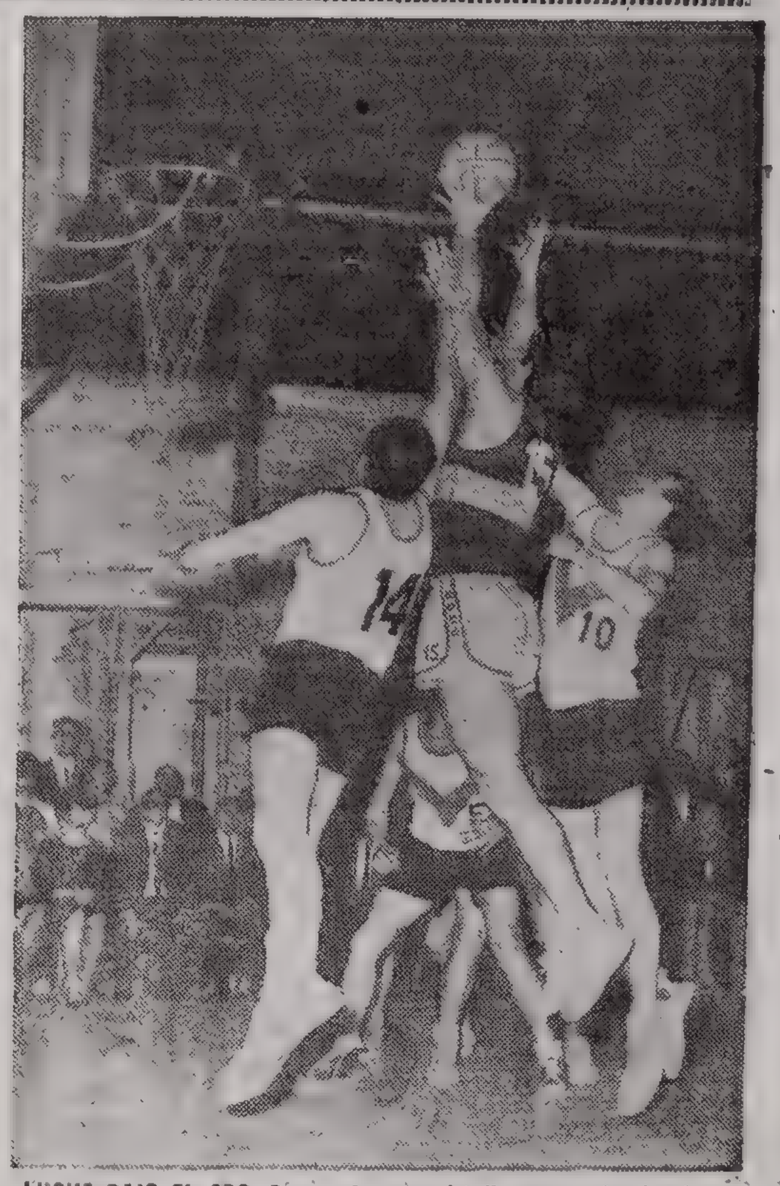

LUCHA BAJO EL ARO. Pugnando por cristalizar una ofensiva boquense a fondo, se origina este bravo entreyero de un player neneize hostigado por dos velezanos. El equipo del Fortín, triunfó.

COLON PUEDE IR AL NAUFRAGIO

Se quedó a medias Colón en su última presentación al empatar con su comprovinciano Unión, pero igualmente sigue punteando con cierta comodidad. Dos puntos lo separan ahora de sus más inmediatos perseguidores, que son All Boys y Los Andes. El de Floresta descansa en la fecha de mañana, de manera que por ese lado los santafesinos no corren peligro de alcance y en lo que respecta a Los Andes, el rival que le ha correspondido es tan bravo —o acaso más— que el que le toca a Colón. Entre tanto, es de esperar que el tiempo mejore, luego de la copiosa lluvia de hoy y no llegue a malograr la fecha.

Esta jornada de mañana ofrece galas de auténtico interés en dos de sus partidos, los que se jugarán en Morón y Quilmes. En la ciudad del oeste, el representativo del "gallito" recibe a Los Andes. La trenzada será con todos los tientos de que disponen los rivales, ya que el triunfo o la derrota importa muchísimo para ambos. Tanto, como que del resultado depende el mantenimiento de una posición de privilegio o el relegamiento circunstancial.

Los Andes y Morón van separados por una sola unidad de diferencia y los dos cuentan como grandes candidatos, desde el momento que se mantienen muy cerca del líder. El cotejo puede brindar un espectáculo de alto relieve futbolístico. Los Andes, que en su última presentación introdujo varios cambios en su ataque, parece haber recuperado con ello su condición de equipo ofensivo y Morón no es de los que más gustan de quedarse en posiciones de retraso.

Por eso cabe suponer que los dos se van a lanzar de entrada en busca del gol y de ello deriva una perspectiva de emoción que no siempre pueden brindar partidos de la categoría, en los que los adversarios suelen mostrarse cautelosamente conservadores.

Quedamos entonces que como posibilidad de buen fútbol, el lance que se librará en Morón se ofrece en un nivel bastante satisfactorio.

• Colón en Quilmes

El puntero va a Quilmes con la esperanza de que la cerveza que allí le ofrezcan no sea demasiado mareadora. Los blancos están en un paciente proceso de reconquista de posiciones y ya se encuentran en el grupo de los de arriba. El partido de mañana asume para ellos una vitalísima importancia. Si Colón los derrotara, quedarían ya bastante distanciados. Si fueran los ganadores, en cambio, se encontrarían poco menos que peleando por el extremo privilegiado de la tabla.

Por esta circunstancia, la tenida será por demás ardua para Colón. El rival juega muchísimo en la emergencia y se prodigará con entera intensidad.

• Los Demás

Los que completan la jornada pueden alcanzar un buen nivel. Temperley y Chicago se miden en cancha celeste, en cotejo en el que los de Mataderos buscarán rehabilitación de su derrota del miércoles ante All Boys.

Talleres, en Remedios de Escalada, será gran adversario de Deportivo Español, que viene de caer por goleada y necesita reivindicarse.

Dock Sud y Defensores harán lucha presumiblemente pareja. Dalmine, en Campana, está en condiciones de batir a Central Córdoba.

En Santa Fe, Unión seguramente no afrontará problemas para imponerse a Argentino de Quilmes, que sigue sin levantar cabeza, aunque acaba de obtener un empate, que es el quinto de su campaña.

En Junín —el domingo—, Sarmiento recibirá a Arsenal, que lo derrotara en la primera rueda. Los verdes juninenses vienen de sufrir una goleada catastrófica que los muestra en un momento bastante desafortunado.

Tigre y San Telmo se verán las caras en Victoria, con chances equilibradas.

Excursionistas, en el Bajo Belgrano, recibe a El Porvenir, que con su triunfo del miércoles levantó bastante sus acciones.

Finalmente, Almagro, en José Ingenieros, se medirá con Italiano, en cotejo muy favorable a los dueños de casa.

A JORNADA QUE UE SUSPENDIDA

ñana se jugarán las s de Primera C y onados, que fueran endidas el sábado pa- por el mal tiempo. e aquí la jornada de mera "C": Brown (2) v. ortivo Riestra (2), s; Barracas Central v. Estudiantes (2), Ca- ouz; Almirante Brown v. Luján (4), Juan ca; Defensores de Cam- eres (3) v. Fenix (0), ralde; J. J. Urquiza v. Arsenal (1), Fran- coni; Comunicaciones v. Sp. Palermo (0), Tor- nira; Colegiales (0) v. iers (3), Solla; y Saca- pas (1) v. Porteño (1), rino. El domingo: L. N. m (0) v. Flandria (0), giolini.

Aficionados

na Sur: Macabí v. De- sores de Almagro (en cursionistas), Chávez; V. nas v. Deportivo Para- yo (en Talleres), M. der; Gral. Lamadrid v. y Fuerza, Visino; Ju- tud de Bernal v. Gral. Martín, Chiozza, y Suárez v. Gral. Mitre, culka. **Zona Norte:** Mid- d v. La Paternal, A. cia; D. de Corrientes v. as (en C. Argentino), reiro; Acassuso v. J. da (en Tigre), Rodrí- z; C. Español v. C. Ar- tino, Massa, e Ituzain- v. 9 de Julio, Moreyra.

DOS ARTILLEROS. Ríos y Oberti integran el bloque ofensivo de Colón. El trabajo de ambos se hace notar por su productividad.

UECES Y CANCHAS PARA MAÑANA; PROBABLES EQUIPOS

Se jugará la 7ª fecha de los desquites, que completarán el domingo Unión-Argentino de Quilmes, en Santa Fe, y Sarmiento-Arsenal en Junín. All Boys, el equipo de los albos, tendrá fecha libre

AGRO - DEP. ITALIANO

agro: Tedeschi; Felder J. C. Doval; Marchetti, aras y De Ciancio; Fer- ández, Rivero, Valentini, osa y Machado. Arquero uplente: Onetto. D. T.: ngarato.

portivo Italiano: Capri- o; Falchi y Capuccio; Vi- ela, Gaiera y Córdoba; érez, Larrea, Jaburú, Do- ato y Mico. Arquero su- lente: Micozzi. D. T.: liez.

itro: Guazzardi.

cha: Avda. Marcelo T. e Alvear 185 (José Inge- ieros).

. MORON - LOS ANDES

portivo Morón: Capasso; otaris y Stringa; Solana, ieladinovich y Moreyra; ueblas; M. A. Rodríguez, ezzi, Tamburrino y San- na. Arquero suplente: regia. D. T.: Banki

Andes: Cambiasso; Gru- ing y Verteiko; Cardacci, apa y Pallares; Coraglio, adell, López, Ruiz, Mo- no y Diz. Arquero su- lente: Grosso. D. T.: Mi- er.

itro: Minutella.

cha: Brown y La Roche Morón).

SIONISTAS - EL PORVENIR

ursionistas: Palazz; rrutia y Palomo; Pella- ini, Carranza y Nieto; ela, Sosa, O. H. García, racinelli y Tuya. Arquero suplente: Settembrino. D. T.: Vargas.

El Porvenir: Sanguinetto; De Felice y Luchessi, De María, Yosi y Piñeyro; De Marco, M. González, Meyer, Arguissain e Inés. Arquero suplente: Resuche. D. T. Guerrero.

Arbitro: Anderain.

Cancha: Pampa 1376.

TIGRE - SAN TELMO

Tigre: Santos; Fortunato y Capdevila; Birrika, Ale y De Buono; Pericullo, Villamor, Suárez, Mallo y Cabrera. Arquero suplente: Hernandorena. D. T.: González.

San Telmo: Michelena; Gómez y Vaquero; Calvino, Frágola y Saravia; Ruggeri, Olmedo, Montes, Trigilli y Montemeone. Arquero suplente: Cordero. D. T.: Rodríguez Parrilla.

Arbitro: Praddaude.

Cancha: Avda. 11 de Septiembre 2650 (Victoria).

SARMIENTO - ARSENAL

Sarmiento: Cambareri; De Miguel y H. Medina; Bisón, Vázquez y Villafañe; Azconzábal, Ayala, Barrionuevo, A. Pérez y Cordoba. Arquero suplente: Stortini. D. T.: Mallegni.

Arsenal, de Sarandí: Lunardelli; Gómez y Sciancalépore; Carneglia, Fiorentino y A. Pérez; Asencio Ohuarriet, Grondona, Verde y Celko o Cid. Arquero suplente: D. Ruiz. D. T.: Juan Elena.

Arbitro: Alvarez.

Cancha: V. Gandini 837 (Junín).

QUILMES - COLON

Quilmes: Palminteri, Acena y Lencinas; Lombardo Spíndola y Casal, Bavastro, Sernia, Pellico Basílico y Ramírez. Arquero suplente: Casco. D. T.: Santiago.

Colón: Tremonti; Sunirá y Cardoso; D. Rodríguez, S. García y Gilenio Medina; Canevari, A. Ríos, Oberti, Orlando Medina y Alejo Medina. Arquero suplente: Nerbutti. D. T.: Echegoyen.

Arbitro: Brittanico

Cancha: Guido y Sarmiento (Quilmes).

UNION - ARG. DE QUILMES

Unión: Tazare; Figueroa y Hernández; Primón Cocco y Alvarez, Enrique, Mammoli, Ruiz, Vitale y Borgogno. Arquero suplente: Autelli. D. T.: Pedro Rodríguez.

Arg. de Quilmes: García; Possoco y Piaggi, Núñez, Olguín y Matko, Curra, Díaz, Gómez, Suárez y Novoa. Arquero suplente: Musso. D. T.: Casanova.

Arbitro: Nimo.

Cancha: Av. López y Planes 3553 (Santa Fe).

V. DALMINE - C. CORDOBA

Villa Dálmine: Perrotti; Gottardi y Monteiro; Mastrogiussepe, Herella y Marchesi; Arges, Buitrago, Aimonetti, Mentasti y Domínguez. Arquero suplente: Rodríguez. D. T.: Pepe.

Central Córdoba: Luque; Di Santo y Argüello; Angiolini, Muggiones y Russo; Gómez, Luscher, Juárez, Flores y González. Arquero suplente: Mencheca. D. T.: Minni.

Arbitro: Velarde.

Cancha: Luis Acosta y Av Bme. Mitre (Campana).

DOCK SUD - D. DE BELGRANO

Dock Sud: Medrano; Minutti y Glavosich; García, Nemiña y Mallo; Delmasse, Freiría, Sotelo, Justich y Amarilla. Arquero suplente: Galelli. D.T.: Dosi.

Def. de Belgrano: Díaz; Camino y Bonnia; Giacomuzzi, Busti y Chiti; Tomino, Parodi, Ramayo, R. Pérez y Fumagalli. Arquero suplente: Della Cella. D.T.: Angel Labruna.

Arbitro: Boccardi.

Cancha: Ing. Huergo y L. N. Alem (Dock Sud).

TALLERES - DEP. ESPAÑOL

Talleres: Ucha; Scalise y Galíndez; Alvarez, Pezzot y Clark; Noak, Delménico, D'Errico, González y Pisani. Arquero suplente: Bottálico. D. T.: Abastante.

Deportivo Español: Negri; Pazos y Sarmiento; Gonzalo, Bagnera y Cuenca; Chávez, Rocha, Rudzky, Veglio y Valledor. Arquero suplente: Díaz. D. T.: Zubieta.

Arbitro: Brusca.

Cancha: Cnel. Timoteo y M. Castro (R. de Escalada).

TEMPERLEY - N. CHICAGO

Temperley: De Udaeta; Solé y Niglio; Ayude, Giordano y Janin; Miniti, Escos, Dieguez, Ramilo y Tarabini. Arquero suplente: Codevilla. D. T.: Casas.

Nueva Chicago: G. García; Coria, y Barbeito; Filgueiras, Motta y Morales; Cattáneo, A. González, J. Pérez, R. García y Petracca. Arquero suplente: Gallegos. D. T.: Allegri.

Arbitro: Filachione.

Cancha: 9 de Julio 310 (Temperley).

PERDIO DAVILA EN UN FEROZ COMBATE

LOS ANGELES, 24 (France Presse). — Dando tremendo combate durante diez fercces asaltos al que fuera entrenador del ex campeón Sonny Liston, Roberto Dávila, campeon pesado del Perú, perdió la revancha sostenida en el Olympic Auditorium de esta ciudad, ante el gigante Big Train Lincoln.

No obstante, que la decisión de ambos jueces y el árbitro fue unánime la determinación del joven peruano ante un adversario superior en experiencia, corpulencia física y potencia de puños le valió los aplausos de los miles de espectadores que al unísono gritaban "Perú, Perú, Perú".

Aún así, le fue imposible evitar los golpes que Lincoln logró darle, golpes que le llovieron a Dávila desde muchos ángulos, sobre todo los "upercuts" a la mandíbula y cruzados de derecha disparados en forma clásica por su adversario.

A partir del segundo "round", un gancho izquierdo de Lincoln abrió la ceja derecha del peruano, herida que sangró profusamente durante el resto del combate. Esta pelea fue de revancha y se caracterizó por su fiereza, particularmente, en el tercer asalto cuando ambos boxeadores una vez terminado el episodio continuaron dándose golpes durante varios segundos, haciéndose necesaria la intervención no solo del árbitro, sino también de los entrenadores de ambos púgiles.

Fue precisamente hace 3 meses cuando Lincoln y Dávila pelearon por vez primera, terminando el encuentro a favor del púgil americano cuando el árbitro detuvo el combate declarando a Dávila perdedor por nocaut, decisión que casi provocó un motín de serias proporciones. Antes de enfrentarse a Lincoln esta noche el joven peruano se había apuntado dos triunfos en la ciudad de Las Vegas, Estado de Nevada.

• Jofre Vuelve

SAN PABLO, 24 (Reuter). — El boxeador brasileño Eder Jofre dio el primer paso en el largo camino del retorno en procura del título mundial anoche, cuando firmó contrato para enfrentar a Manny Elías, de los Estados Unidos en un combate a disputarse el 29 de octubre en San Pablo.

Jofre, campeón mundial de peso gallo hasta que perdió el título a manos del japonés Masahiko Harada, en mayo de este año en Tokio, desea un match revancha con el japonés. Si vence a Elías, los promotores de San Pablo esperan que pueda concertarse el encuentro para enero.

La pelea del mes próximo será promovida por el diario deportivo ilustrado "A Gazeta Esportiva", que también patrocina la mundialmente famosa carrera de San Silvestre.

Jofre recibirá el 25 por ciento de los ingresos y Elías 5.000 dólares libre de descuentos. El peso límite para ambos púgiles ha sido fijado en 55,500 kilos.

BATIZ Y COMPAÑIA...

LIMA, 24 (Associated Press). — Los tres ciclistas argentinos, Jorge Batiz y Juan y Gerardo Cavaglieri, pasaron a ocupar los tres primeros puestos en la clasificación general del cuarto campeonato nacional al cumplirse la octava etapa.

La prueba entre Casma y Chimbote y Chimbote y Casma, se cumplió en dos partes: en la primera por grupo, y la segunda contra reloj.

En grupo ganó Silvio Marchese, del Perú, en 1h. 40m. 24s.; segundo Gerardo Cavaglieri, en 1h. 40m. 54 s., y tercero José Cárdenas, de Perú, con 1h.40m.57s. En un pelotón que empleó 1h.41m.24s. entraron Juan Cavaglieri y Batiz.

En el tramo contra reloj ganó Gerardo Cavaglieri, en 1h.29m.15s.; segundo fue Franz Jacobsen, de Perú, en 1h.30m.23s., y tercero Eduardo Balcázar, de Perú, en 1h. 36m.23s. Juan Cavaglieri fue cuarto en 1h.33m.57s., y Jorge Batiz noveno, con 1h.36m.51s.

La clasificación general la encabeza Batiz, con 35h. 24m.45s.; segundo Juan Cavaglieri, con 35h.30m.6s., y tercero Gerardo Cavaglieri, con 35h.35m.6s.

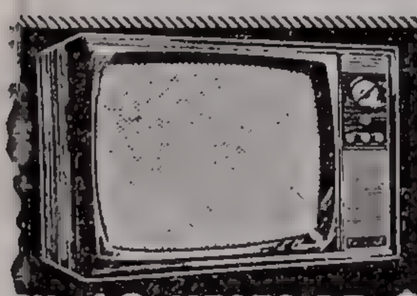

TELEVISOR Panoramic

PANTALLA SUPER ANGULAR - ULTIMO MODELO DE LUJO
MATERIAL LEGITIMO TOTALMENTE IMPORTADO

A sola firma - Sin anticipo - Sin cuotas extras
Sin cuota aguinaldo - Entrega inmediata

EN 40 MESES DE $ 1.100.- TOTAL $ 44.000.-

ECTOR AMADO SOCIEDAD ANONIMA (e. f.)

ALTA 865 — CAPITAL $ 150.000.000.00 — TEL. 241-1691 y 2054
ANUS ESTE — TEL. 241-2337 y 2907

DOS QUE TRABAJAN EN FUTBOL

Un hombre curtido en eso de tomar equipos que están a punto de irse a pique y luego llevarlos sin que se noten mucho las averías. Se llama Horacio Amable Torres y su trabajo es el de director técnico de fútbol. Para certificar esto, veamos esta pequeña historia: se hizo cargo de Chacarita Júniors en 1961, cuando andaba en el furgón de cola y lo salvó; empezó a dirigir Deportivo Español, que venía de una seguidilla de 14 partidos sin ganar y prácticamente se acabaron las penurias españolistas, últimamente, dirige a Gimnasia y Esgrima de La Plata y cuando asumió funciones, también estaba último y desde entonces ha jugado 9 partidos del campeonato, de los cuales ganó 5, empató 3 y perdió uno.

Dejamos constancia de que hemos dicho "trabaja de director técnico de fútbol", porque él lo siente así, como un trabajo, donde no le gusta que le vaya mal, porque entonces no solo sufre él y su colaborador, el preparador físico Alberto Alvarez (que se ha consubstanciado con esa tónica), sino que además las familias de ambos.

—Cuando comenzamos en Gimnasia —comienza Torres—, el equipo no andaba por esas cosas del fútbol. Entonces, con Alvarez comenzamos por inculcarle fe, fe de ganar. Afortunadamente las cosas nos fueron bien, aunque los dos participamos de la idea que el verdadero trabajo lleva tiempo

—Claro —agrega Torres— que para esto hay que contar con dirigentes que colaboren con el técnico. Como José Luis Aguilar, Rafael Pérez Roldán y Oscar Martínez, en Español, o el doctor Angotti, en San Lorenzo. Con éste último trabajaron el profesor Alvarez y Doval en las inferiores de San Lorenzo, de las que surgieron los hombres que hoy están en primera. Ahora en Gimnasia, ascendimos a dos o tres pibes y afortunadamente, están respondiendo.

—No hay ningún secreto en el fútbol —continúa Alvarez— lo importante es inculcarle al jugador el sentimiento de sufrir una derrota, que trabaje con fe, que sienta el fútbol.

—Si. Y además —dice Torres— que el jugador crea en el técnico, porque éste tenga siempre la verdad a mano. El diálogo es fundamental... En una palabra, cambiar la mentalidad del jugador, que desgraciadamente llega inmaduro, porque desde que era pequeño no se le inculcaron muchas cosas, tanto moral como físicamente.

De esta manera, hemos extractado muchas de las cosas interesantes que estos dos trabajadores del fútbol, han puesto en práctica en su actividad.

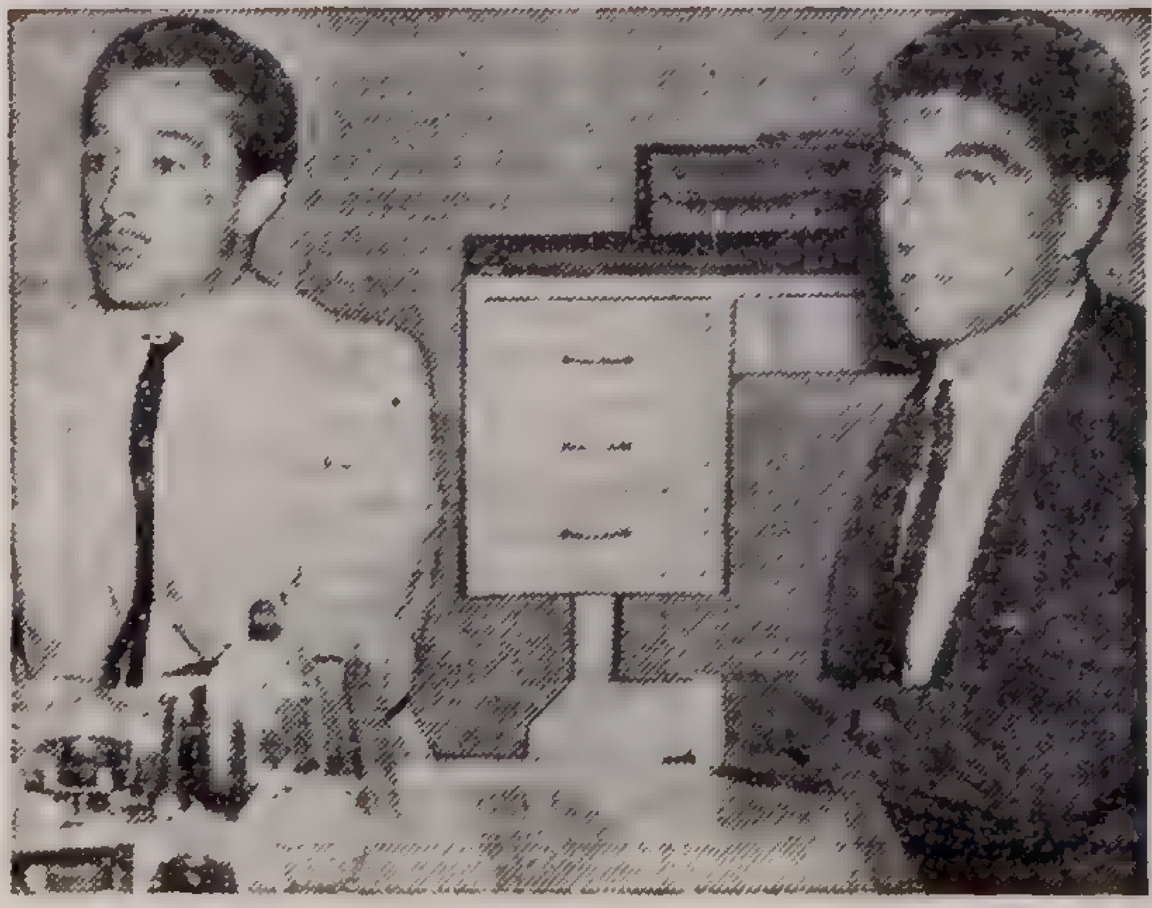

TRABAJAR ES EL SECRETO. Tanto Horacio A. Torres como Alberto Alvarez, participan de esa idea. Y lo bueno es que la practican.

LOS PUMAS ESTAN EN CHILE, DONDE JUGARAN MAÑANA

SANTIAGO DE CHILE, 24 (France Presse). — Ayer a las 16, hora local, arribó al aeropuerto de Los Cerrillos la selección argentina de rugby, con el objeto de jugar dos partidos en esta capital.

Los Pumas, como se designa a esta selección por su brillante campaña cumplida en canchas sudafricanas, jugarán el sábado en el field de Stade Francaise contra el equipo puntero de la competencia capitalina, Universidad Católica, y el domingo próximo rivalizará primacías con el seleccionado nacional,

PROFESIONALES

CIRUGIA PLASTICA
Dr ISAAC ITZCOVICH (Médico) Cons tod l. días de 10 a 12 y 17 a 20 horas. CALLAO 449, P. 3º T. E. 46-5265

PIEL - VENEREAS
Dr. LOSOVIZ (Méd.) 11 a 20 hs. VIAMONTE 1646 1º p. - 44-9669

Doctor JAIMOVICH MEDICO — PIEL
Enfermedades de la 10 a 12 y 15 a 20 hs. 49-383.. Corrientes 1665, piso 1º 46-2974

VIAS URINARIAS - PIEL
SIMON SPOLLANSKY Médico De 9 a 21 horas LAVALLE 1619. p. 8º - 45-1561

DENTADURAS inmediatas y reparaciones de urgencia: Lunes a sábado, 9 a 21 Carlos Calvo 384, 2º P. L 30-7084 y 30-7358. Od. Ovidio Ruiz Díaz

Dr SCHUFF - Médico
ESPECIALISTA EN VIAS URINARIAS - VENEREAS
Ex del Hospit Alvear De 10 a 21 PASTEUR 463. 1º B 48-2251

VENEREAS
URINARIAS PIEL SIFILIS Dr. Domínguez Ortiz. Médico De 8 a 21 hs. sábados de 9 a 12 Rivadavia 2625 3º (Once). 47-7238

VENEREAS - SIFILIS
PIEL - VIAS URINARIAS
Dr. LUIS ITZCOVICH, Méd Todos los días de 9 a 12 y 17 a 21 CALLAO 449. P. 3º - 46-526'

CONSULTORIOS DENTALES
Prótesis Porcelanas dentarias Piorrea Alveolar — Dres. M. y L. Blifield Dentistas 9 a 12 y 14.30 a 19.30 horas TALCAHUANO 291

Volantes Argentinos Competirán en Lima

LIMA, 24 (France Presse). — Ya se encuentran en esta capital los volantes de Chile, Ecuador, México, Colombia y Venezuela, que participarán, el domingo entrante en la prueba automovilística "Seis Horas Peruanas", que ha organizado el Club de Automóviles Sport como homenaje a la fuerza aérea peruana.

Según los últimos informes serán 68 los coches que tomarán la partida cuando el ex campeón del mundo, Juan Manuel Fangio, quien es aguardado esta noche, junto con dos corredores argentinos, baje la bandera a cuadros en el punto de largada del Campo de Marte, de esta capital.

• El "Chueco" Fangio

Según los últimos informes, serán 68 los coches que tomarán parte en la competencia, cuando el ex campeón del mundo, Juan Maunel Fangio —que ha sido especialmente invitado como miembro de honor— dé la señal de partida. Además del arribo de Fangio, se aguarda la llegada a ésta de volantes argentinos que se aprestan a intervenir en la competencia; es decir: Andrea Vianini y Nasif Stéfano, que pilotearán un Alfa Romeo. También se aguarda a Juan Manuel Bordeu, quien observará el estado de una máquina que le ha sido propuesta para también tomar parte en la prueba. De la opinión que Bordeu tenga tras este tanteo, dependerá su participación.

En lo que se refiere al favorito, se considera al peruano Federico "Pitty" Block como el más capacitado para ganar, lo mismo que al sueco Gunnar Anfrson.

Bien Templados La Cruz y Trottman Para la Pelea

Ya está todo listo para que mañana se presente ante los aficionados porteños el campeón argentino de la categoría medio mediano, Ramón La Cruz, quien tendrá como oponente al panameño Humberto Trottman, quien como se recordará, no pudo enfrentar a Nicolino Locche

Esta circunstancia, unida a la excelente actuación que le cupo al argentino en Santiago de Chile, donde defendió con enorme éxito el cetro de campeón sudamericano, no ha hecho sino hacer que creciera la expectativa por verlos a ambos.

Al panameño, porque ya ha dado muestras de ser un "guerrero" sin cuartel, pero que además sabe hacer las cosas con tino. Y al local, porque en las veces que se lo ha visto actuar, siempre ofreció un buen espectáculo.

Ambos dieron ayer término a su preparación y de acuerdo con los informes recogidos en el gimnasio, se encuentran en inmejorable estado.

El programa de mañana se completará con los siguientes combates: Alfredo Retorno - José Pons (livianos), a 6 rounds; Oscar Peirano - Ricardo Ledesma (livianos), a 8 vueltas, y en el semifondo, José Luis Morant - Carlos Ponce (plumas), a 8 asaltos.

• "Cucusa"

El flamante campeón argentino de la categoría pluma —adquirió el título sin combatir el titular Carlos Cañete— estrenará el próximo 2 de octubre su pantalón blanco. Lo hará enfrentando en el Luna Park al ex campeón de la categoría, el catamarqueño Oscar "Cachín" Díaz.

AVISOS AGRUPADOS

ABOGADOS
CONSULTE GRATIS
DESPIDOS — FALTA DE PAGOS
SUSPENSIONES — ACCIDENTES
De 9 a 20 horas — Horario corrido
Doctor Salvador Casamente
PARANA 720 — Piso 2º
ADELANTAMOS GASTOS — PAGAMOS TELEGRAMAS
Atendemos asuntos en Capital y provincia

CHALET mod. techo de tejas en Lomas, sobre Avenida, con 9 líneas de colectivos al frente, $ 95.000 c|fac. y cuotas. Casa mod. 3 dormitorios, $ 60.000 c|fac. y cuot. Casita chiche en terreno grande, $ 39.000 c|fac. y cuot. Compro lotes o tmo. p|vender. BRASIL 1057 (Capital) MAXIMO PAZ 114 (Lanús)

DINERO EN EL ACTO EN CUALQUIER ZONA s|ARTS. DEL HOGAR S|ALHAJAS PIANOS AUTOS TV - HEL. SIN RETENCION. POLIZAS EN EL ACTO A COMERCIANTES, INDUSTRIALES Y PARTICULAR - RESERVA ABSOLUTA - Usted fija la forma de pago. "PREMIER". AV. DE MAYO 1410, p. 3º, Of. 35 — T. E. 38-9351 - De 9 a 19 hs.

DINERO 46-5339 SIN RETENCION O EN EL ACTO Alhajas, T. V., máquinas escribir, calcular, artíc. hogar "COMERCIAL SARMIENTO" De 9.30 a 13 y de 15.30 a 20 horas. SARMIENTO 1513, piso 2º, oficina 9

DINERO 40-8313 SIN RETENCION O EN EL ACTO BAJO INTERES — METRO, PARANA 608, 1º piso, ofic. 3 — De 9.30 a 12.30 y 15.30 a 20 hs.

DINERO 45-0762 SIN RETENCION-LARGOS PLAZOS Créditos Prendarios sob/art. hogar y maquinarias en gral. etc. "LU-VI". MAIPU 259 1er piso asc. Nº 1. de 15 a 20 hs

OFICIALES
Ebanistas - Enchapadores - Lustradores - Silleteros
Ministro Brin 615 — 26-6558

FAMILIA vde. urge livings amer., mesa fórmica con sillas, dormitorio, cubiertos, lavarropas, heladera, combinado, televisor, lámparas, etc. Av. LIBERTADOR 792, Castelar. T. E. 629-3657

A CASITA mater., desoc., luz, p... colect. al fte., ideal p|pen... o personas c|sueldos ba... sient'e. Tr. hoy y mañana. A Gn. PATRICIOS 1467, Dto. 3 T. E. 21-7429

CASITA vdo. en Quilmes, 2 amb. a estr. Poses. $ 20.000 fac. y $ 4.500 p|mes. Tratar: SAN JUAN 1021 (3 cuadras Constitución)

A BAILAR ENSEÑA **"DOPAZO"** Rivadavia 2664 (Pza Once)

BERNAL y WILDE Dueño vende lotes sin anticipo $ 1.500 por mes. a 2 cuadras de colectivo. agua y luz. Laderna 153 WILDE - 207-0516

ORGANIZACION R.M.
SOMELLERA 5753 — T. E. 60 4775
VILLA LUGANO
• Inmobiliaria
• Compra - Venta Casas, Terr. Dep
• Estudio Jurídico
• Sucesiones
• Escribanía
• Construcciones

DINERO EN EL ACTO A DEVOLVER COMO PUEDA Sobre oro, brillantes, pólizas, alhajas y artículos del hogar - Gral. Hornos 82, Piso 1º Dpto. 2 - 26-1421. Frente a Constitución.

DESPIDOS 46-6549 CONSULTAS GRATIS ABOGADO LOFARD - SEGOVIA CONSULTA TELEFONICA A 46-6549 CORRIENTES 2063, 2º/p. Of/45, de 14 a 20

A GANAR DINERO
Con la mejor profesión. Aprenda en 4 meses ELECTRICIDAD DEL AUTOMOVIL - Porvenir seguro Curso inicia 1º de octubre. - BARTOLOME MITRE 2642

Televisores $ 1.990 por mes
Maquinas de coser $ 990 por mes - Heladeras $ 1.990 por mes SOLARI Hermanos — Gaona 4246 — T. E. 67-1100

AGENCIA MATRIMONIAL M. B.
PROMOCION DE MATRIMONIOS — Anexo: Sección Jurídica, con todos los problemas de la familia. 25 DE MAYO 158 T. E. 33-8906

DESPIDOS FALTA DE PAGO, ACCIDENTES, ETC. ADELANTAMOS GASTOS — Doctor SCHAMMAS De 9.30 a 20 horas CARLOS PELLEGRINI 143, 1º p., of 6

DINERO EN EL ACTO EN POZOS 368 (1 cuadra Belgrano y Entre Ríos) Hor. de 9 a 20 hs. Sábados 9 a 13. ESPACIAL S.C.A. Tel. 45-1672. S/alhajas, pieles, heladeras, grabadores, TV. radio transistores, objetos varios, máq. escribir, calcular. Cpro. oro $ 230.

DESPIDOS
CONSULTE GRATIS
FALTA DE PAGOS — ACCIDENTES — SUSPENSIONES
De 9 a 20 horas (horario corrido)
Doctor ROBERTO DAMASO PRIETO
URUGUAY 766 — Piso 6º — Oficina 34
ADELANTAMOS GASTOS — PAGAMOS TELEGRAMAS

CASITA MAT. pague menos que un alq. pero compre, c|luz, tot. inst., pavim., 4 lín. col. al fte. Negocios, colegio, 2 lín. trenes. A min. Cap. $ 25.000 y fac. dde. $ 3.500 p|m. Hoy y mañana. PASO 3. — 48-0789

FAMILIA VENDE MESA FORMICA Y SILLAS 9 a 15 horas —T. E. 51-4232—

Dinero en Belgrano
S|alh. Resc. Cpro. oro, brill. Inf. Cabildo 2961 - L. 27 - 10 a 18.30

ANGEL enseña a bailar en **Ayacucho 388** TODOS LOS RITMOS

ACADEMIA RENEE
Enseña en tránsito, modelo 65 Cursos nocturnos. ROJAS 32 Fiat 1500, Renault — 99-7745

COCINERO o COCINERA: Para Lomas de San Isidro, con cama adentro. Muy buen sueldo. Llamar a T. E. 743-7454 ó 42-7629

CASA CHICA poco antic. Aprov. oport. tot|inst., piso parq., 6 lín. col|al fte. Pague como un alq. pero que sea suyo. Tr. B. IRIGOYEN 1105 — 27-1410

CREDITOS SOLA FIRMA, Ambos, sacos, pantalones sport, pilotos, tapados: calzados: damas, caballeros y niños. — 33-7938.

CASITA con lote 2 amb. $ 18.000 y fac. Ver en Ramos Mejía: AVDA. DE MAYO 1895 frente Colegio Don Bosco

DORMITORIO
completo de ocasión $ 14.500 CORRIENTES 3157

MATADERO precisa matambreros, garreadores de manos y secruchadores. Presentarse sábado 25, de 9 a 12 horas, Camino General Belgrano Km. 11 y ½, esquina Zapiola, Bernal — 202-1129

ALBAÑILES ($ 1.500)
Con o sin peón ($ 600) por día trabajado o por tanto, con pocas herramientas y tablas, precisamos para zonas Villa Ballester, Villa Adelina, Martín Coronado, Olivos, Beccar, Tropezón, también damos trabajo en toda la zona Sur y Oeste: Quilmes, Berazategui, Lomas de Zamora, Longchamps, Ramos Mejía, San Justo, Castelar, Merlo, Lobos, etc. Trabajo continuo, pago seguro. Tratar de 9 a 19 hs. Guardia Vieja 4176 (altura Corrientes 4100) esquina Gascón.

LEORAMA

Por LEO VANES

★ ¡MARIA MAGDALENA, NO SABRA AQUELLO DE: "ZAPATERO A TUS ZAPATOS"
★ DARIO VITTORI, PAPA ORGULLOSO, PRESENTARA A SU HIJA ACTRIZ
★ ENTRE LA NOBLEZA ESPAÑOLA (QUE AUN EXISTE) CANTO MARTY COSENS.

Surtidísimo

En la fecha cumplen años: Mecha Ortiz, Marianito Bauzá y Alberto Anchart, mientras que en Madrid los festejará Nuria Torray. A todos ellos ¡mis mejores felicitaciones! ◆ "Fuera de la ley", "Los gavilanes negros" y "El cachorro", son tres films mexicanos que tienen la particularidad de presentarnos al actor Pedro Armendáriz Jrs., que es el vivo retrato de su padre. ◆ Al son de las melodías del primer long play de Requinto González, bailaban la monumental Mimí Pons y el fogoso Gino Renni. ◆ A hora temprana me llamó Mónica Grey; me dice que tiene dos candidatos, por falta de uno, ¡pero que no sabe con quién quedarse!... Pues vaya..., otras no tienen ninguno. Mónica integrará en el Canal 13, el elenco que pondrá "No salgas esta noche". ◆ ¿Se acuerdan de Rossana Podestá, que lograra su gran momento publicitario en "Helena de Troya?" Ahora será una "James Bond femenina", en el film "Siete hombres de oro". ◆ Felicia Farr, la esposa de Jack Lemmon, espera su primer hijo. ◆ Y... el carrousel de Buenos Aires sigue andando.

★ Buenos Aires y la Noche

• En Naná Club, un reducido local de la calle Montevideo, ha reaparecido Nené Cao, que fue una de las glorias de la revista porteña. Desde sus tiempos del viejo Maipo, hasta su paso por el cine hizo "Dos ángeles y un pecador" junto a Zully Moreno y Pedro López Lagar, hasta sus últimas presentaciones en el escenario del teatro El Nacional. Nené ha seguido firme en la brecha, esquivándole a los años. Si esta ciudad fuese París, en verdad que la idolatrarían los nocheros.

• A Nélida Roca, le acaban de traer la última novedad de Courreges, el más atrevido y moderno modista francés. Un par de anteojos ahumados, a los que es tan afecta la "superestar" revisteril, que en lugar de los clásicos vidrios, tienen una pequeña avertura, único lugar por el que se puede ver. También del mismo modista le han traído un lápiz labial con sabor a ... "champagne rosado" (!)

★ Patricia no es Introvertida

Al tiempo que don Julio Molina Cabral bailaba ritmos modernos en un club nocturno de escaso nombre, como que se llama "I", muy cercano a Pueyrredón y Santa Fe, confesaba que si sus colegas del arte folklórico lo veían en tales trances, a lo mejor lo cargaban... Mientras que en el mismo sitio, la nada introvertida Patricia Shaw, al tiempo que contaba a los cuatro vientos, que magníficamente peinada por Aníbal, había asistido a la función de gala dada en el teatro Colón, para homenajear al presidente italiano, buscaba en el oscuro salón una pestaña postiza que se le había extraviado. Al día siguiente se la encontró: había quedado en uno de los sillones... Un señor se sentó, y sin saberlo, se la llevó pegada en la parte posterior y superior de su pantalón. Al día siguiente, la devolvió en el local. En la fecha, la pestaña ya vuelve a engalanar uno de los ojos de Patricia Shaw, que como les dije, no es nada introvertida.

★ Triste Destino de un Cantante

Gente que viene de Lima, la hermosa capital del Perú, me cuenta que por allí anda César Costa, tratando de recuperar viejos laureles. En los tiempos en que Johny Tedesco, era por aquí máximo ídolo, en la capital azteca lo era César Costa. Pero como ocurre en estos casos, parece que el chico se durmió en los laureles, y bien saben ustedes, lo que son las olas... una nueva, arrastra a la otra... Y esto es lo que le pasó. Una lección, que muchos por aquí podrían aprender y tener muy en cuenta.

★ Las Bocas Hablan de la Boca...

Sin duda que el escenario de las cantinas de La Boca, ya ha dejado de ser original en cuanto a realizar en ellas reuniones de artistas. Lo que en un principio fue simpático, luego al repetirse en exceso perdió el toque de orignalidad. Dicen que Don Adolfo Stray —que dicho sea de paso, se anticipa estará fortísimo en sus chistes de la nueva producción de El Nacional— asistió a una fatigante comida boquense. Al finalizar, el dueño del local le preguntó por la comida, y el más porteño de los astros revisteriles contestó: "Si los vermichellis hubieran estado tan calientes como el vino, si el vino hubiese sido tan viejo como el pollo y el pollo hubiese tenido la pachuga de la chica que yo tenía enfrente, la comida hubiese sido excelente!

★ Marty Cosens y la Realeza

En Puerto de Santa María, allá en la romántica Cádiz, la duquesa de Terry le entregó, en los primeros días de este mes, una copa de plata y diploma de honor, como socio honorario de la Cruz Roja Internacional, a Marty Cosens, según me lo hace saber en una carta que atrasadamente llegó recién ayer a mis manos. Asistieron las duquesa de Alba —descendiente de la famosa Maja desnuda) de Goya—, la condesa de Quintanilla y otros componentes de la nobleza española. En estos momentos Cosens está actuando en uno de los tantos festivales de la canción que florecen por el viejo mundo. Comparte cartel con Vianello, Adamo, John Foster y otros. El 29 del corriente, a las 12.15, en el vuelo 141 de Aerolíneas, estará entre nosotros el mencionado astro, en cuya carta no me menciona en una sola línea a la bella Zulma Faiad.

DARIO VITTORI PAPA ORGULLOSO

Aquí, por la calle Callao me encontré con Darío Vittori, que marchaba hacia el teatro Buenos Aires donde ahora dan "Paula y los leones", con la publicitadísima María Aurelia Bisutti. Vittori está con el problema de cambiar el tercero de su elenco de tres: Rodolfo Salerno. Parece que el elegido sería Enzo Viena. Mientras tanto, y con cara de papá orgulloso, me contó que es casi seguro que la joven actriz Claudia Vittori —su hija— debute en su elenco, cuando este verano represente en Mar del Plata, desde la sala del Astral de la ciudad balnearia, la comedia digestiva —apta para familias—: "Adorados de papá y mamá".

ZAPATERA A TUS ZAPATOS

Dicen que es muy difícil decirle algo, en Canal 13, a María Magdalena, una excelente bailarina, a la que seguramente se le podría hacer rendir mucho más, si siguiera las indicaciones de un coreógrafo. Pero, últimamente, a la estilizada morena se le ha dado por cantar (?), y en verdad que es preferible verla en sus bailes, algunos de los cuales debe querer entrañablemente, pues repite y repite los mismos numeros. Cuentan que es tanto el poder de la morenita y tropical estrella del baile, dentro de dicho Canal, que "las malas lenguas" la llaman con el nombre de la esposa de un famoso presidente argentino. Alguien le tiene que decir a María Magdalena que no cante y se limite a bailar, en especial todos estos tipos de números tan al estilo de la estrella de Broadway Gwen Verdon, la de la comedia musical "Damm Yankees", cuyo tema central "Lo que la Lola quiere" tantas veces se lo hemos visto a esta estilizada y moderna bailarina, pequeña zarina del Canal de Constitución.

UNA GITANA PROFETIZO A LA HIJA DE TYRONE POWER SU INGRESO A LA PANTALLA

ROMINA POWER, hija del célebre Tyrone y de Linda Christian.

ROMA, 24 (ANSA). — Romina Power, la hija mayor del desaparecido actor Tyrone Power y de la actriz Linda Christian comienza a dar sus primeros pasos en el cine. Trabajará junto a Ugo Tognazzi en el film "Menage a la italiana". Será la trigésima esposa de Tognazzi, que en el film interpreta a un polígamo italiano que escandaliza a sus contemporáneos con sus aventuras matrimoniales.

Romina nunca fue impulsada por su madre para seguir la carrera de actriz. Estudiaba como toda chica de su edad. Pero un día, fue descubierta casualmente en las calles de Roma, durante el curso de unas vacaciones. La hija de Tyrone Power tiene un rostro expresivo, ojos idénticos a los de su padre, y un modo de ser que la hace aparecer mucho más madura. Las pruebas fotográficas resultaron y Romina no tardó en firmar el contrato. "Fue muy interesante —dice ahora la pequeña actriz— yo seguí los consejos de mamá: traté de ser natural".

Linda Christian, que actualmente vive separada de su segundo marido Edmund Purdom, confiesa que siempre sospechó que esto ocurriría: "Se lo profetizó una gitana cuando era muy niña aún. Yo no hice nada para alentarme, me limité a esperar".

Romina ganará un millón por su primera película. "No es mucho —dice— pero me conformo porque solo tengo catorce años". La hija de Power no cree que las escuelas de arte escénico sirvan de mucho.

Tyrone Power es muy recordado por sus dos hijas, Romina y Tyrin, esta última de doce años de edad. Romina ha visto todas sus películas y se ha emocionado especialmente con "Sangre y arena". Supone que su padre estaría encantado si pudiera conocer la noticia de su ingreso al cine. "Estábamos muy poco con él —cuenta Romina— pero él siempre jugaba con nosotras y nos quería mucho".

Tyrone, que murió de un ataque al corazón mientras filmaba con Gina Lollobrígida "Salomón y la reina de Saba", vivía separado de Linda Christian mientras ésta llevaba a cabo una tempestuosa existencia de amores y amoríos. "La última vez que lo ví —continúa Romina— estaba todo sucio con motivo de una filmación, yo llevaba un vestido blanco que se ensució cuando él me subió sobre sus rodillas".

LA "DIVINA" GRETA CUMPLIO 60 AÑOS

crónica EN EL ESPECTÁCULO

ESTOCOLMO, 24 (ANSA). — En los Estados Unidos, y completamente sola, la "divina" Greta Garbo ha cumplido hace unos días 60 años de edad: Sola, porque ha muerto su último gran amigo, Schlee, y porque sigue empeñada en aislarse del mundo agitado del cine y el "show business" en general, llevando una vida apartada.

Su atormentada existencia ha enturbiado siempre las relaciones con aquellas pocas personas que consiguieron en cierto momento acercarse a su intimidad. Aun en los casos en que se trató de ayudarla, la actriz se mostró poco dispuesta a favorecer una continuidad de la ayuda y cortó rápidamente los vínculos que amenazaban convertirse en sentimientos importantes. Este es el aspecto más doliente y menos simpático de su personalidad, que, en lo que concierne a su arte, en cambio, fue siempre atrayente, de un hecho pocas veces logrado, después por las estrellas del cine. Sus films siguen cautivando al público por su sola presencia, por ese rostro perfecto, por esos gestos un tanto indolentes y misteriosos. Lo han demostrado los ciclos de exhibiciones que en diversos países se han hecho en los últimos años, como "revivals" de su arte imperecedero.

En Suecia, en estos días, han homenajeado también su figura, en ocasión de este 60º cumpleaños, con una serie de programas televis. os y radiofónicos en su honor. Uno de los críticos más conocidos de Suecia, evocando diversos aspectos de su vida, comparó Greta a una esfinge egipcia. Dijo que la "divina" tenía un rostro hermosísimo pero un cuerpo común, casi masculino, y comparó también su esencia femenina a la de ciertas diosas de la India. Agregó que sus interpretaciones revelan una grandísima necesidad de afecto que nunca quedó satisfecho. Su único verdadero amigo, en la vida, fue su padre, que habiendo comprendido el alma de la actriz, fue el único que supo realmente ayudarla. Al morir el padre, Greta tenía 15 años, y a su alrededor se creó un tremendo vacío. Su vida era gris y monótona. Huyó entonces con pasion hacia el arte. El crítico sueco dijo que habría que olvidar de Greta todo lo que concierne a su ser real, y a su vida de mujer, para recordar solamente aquello que concierne a su arte, a su estupenda trayectoria artística.

"EL EXPRESO" CAMBIA DE VIA: RENACIMIENTO

Desde ayer, la producción de 20 th. Century Fox, "El empreso de von Ryan" continúa exhibiéndose en el cine Renacimiento. Esta película, integramente filmada en Italia tiene por intérpretes centrales a Frank Sinatra, Trevor Howard, Raffaella Carra, Brad Dexter, Sergio Fantoni y Wolfgang Preiss. Narra la forma en que se produce la fuga de 600 prisioneros de guerra ingleses y norteamericanos de un campo de concentración en Italia, cuando los aliados comienzan a liberar la Península.

STRAY Y "LA LECHUGUITA" EN "BUENOS AIRES EN PRIMAVERA"

Esta Primavera ha llegado "con todo". Luz, buen tiempo, temperatura capaz de preocupar a los sentidos y renovar el molesto ropaje de un invierno que solo puede despreocupar a la juventud. Los anteriores 21 de setiembre se habían insinuado tímidamente, pero éste de 1965 dio satisfacción a grandes y chicos. Los parques se llenaron de rumores, los novios enlazaron sus manos, los jubilados miraron el cielo y tuvieron por un momento esperanza de cobrar lo atrasado. Sí, evidentemente, la florida estación ha dado un barniz especial a los porteños. Por eso no es de extrañar que Carlos A. Petit se hubiera resuelto a comenzar los ensayos de la segunda superproducción revisteril de la temporada de El Nacional, reducto del género frívolo, regalo para los ojos, primavera para el corazón.

Para que la atracción principal consultara los variados gustos del público, se pensó en Adolfo Stray y Zulma Faiad. ¡Magnífica conjunción de gracia y belleza! Pero no para ahí todo. Hay mucho más. La pareja estará todas las noches acompañada por el maestro Mariano Mores y su orquesta gigante de 40 músicos y la voz ya consagrada de Susy Leiva. La millonaria revista contará, también, con la presencia del pequeño grande cómico Gogo Andreu, el conjunto folklórico Los Arribeños y las despampanantes vedettes Julia Alson y Amparito Castro. Entre tanto bueno, algo que no les va en zaga: el españolísimo Pablo del Río y las atractivas Thelma Tixou, Carmen Alvarez, Rita Dum, Beatriz Loudet con las ocho modelos de Eric y el cuerpo de baile de El Nacional. ¡Ah...! y el debut de la nueva voz del tango, Nito Mores. ¿Pariente del maestro? Todo lo hace suponer. La coreografía seguirá bajo la idónea conducción de Eric Zepeda y la escenografía será de Francisco Reimundo.

Tuvimos ocasión de asistir al primer ensayo y comprobamos que los circunstanciales invitados rieron de buena gana con la lectura de los sketch "Melenita de oro" y "Un guapo del 899", donde Adolfo Stray y los actores Roberto García Ramos y Oscar Villa (Villita), con la "lechuguita" Zulma Faiad, el "monumento eburneo", adelantaron parte del libreto que sin duda será otro impacto revisteril de la sala de la calle Corrientes.

EL MAESTRO Mariano Mores será una de las principales atracciones de la revista del teatro El Nacional.

Fue Operada una Estrella de "La Caldera del Diablo"

HOLLYWOOD, California, 24 (Associated Press). — La actriz Dorothy Malone, estrella del programa de televisión "Peyton place" (La Caldera del Diablo), fue sometida a una intervención quirúrgica en las últimas horas de hoy, en el Cedars of Lebanon Hospital, dijo un vocero de ese establecimiento médico.

La actriz, que se hallaba en grave estado al ser llevada al salón de operaciones, ingresó en el hospital anoche, después de pasar el día con dolores y desmayos momentáneos.

Según el vocero, la operación era necesaria por "grave dificultad vascular en los pulmones".

La actriz sufría de intensos espasmos musculares en la espalda cuando fue internada en el hospital.

• Llegó Charles Boyer a Los Angeles

LOS ANGELES, 24 (France Presse). — El actor Charles Boyer llegó anoche a Los Angeles procedente de París, para identificar el cuerpo de su único hijo, Michael Boyer, que se suicidó ayer a causa de un desengaño amoroso, disparándose un tiro en la sien.

• Murió un Veterano Actor Yanqui

HOLLYWOOD, 24 (Reuter). — Joseph Granby, actor veterano de cine, teatro y radio, falleció a los 80 años, hoy, en un hospital local. Su último papel fue el de juez, en "Written on the wind", y también actuó durante algún tiempo en las series radiofónicas "Buck Rogers".

• Prohíben un Film por Inconveniente

WELLINGTON, 24 (Reuter). — Nueva Zelandia prohibió hoy el film norteamericano "The collector", por "indeseabla e inconveniente para el interés público".

La película, basada en una novela del autor británico John Fowles, trata de una estudiante de arte de Londres, encerrada en una remota residencia campestre por un maníaco coleccionista de mariposas. Es protagonizada por Samantha Egar y Terence Stamp. La comisión de censura cinematográfica rechazó la apelación contra la prohibición de exhibición.

FELLINI REVOLUCIONARA EL CINE CON "GIULIETTA DEGLI SPIRITU"

ROMA, 24 (ANSA). — "Uno de los propósitos de la película es demostrar que en el mundo de Giulietta es imposible distinguir las cosas reales de aquellas que se le parecen en forma de visiones", ha escrito el propio Federico Fellini acerca de su última creación, "Giulietta degli Spiritu". Y la sensación exacta de esa ambigüedad entre lo real y lo fantástico parece incluso extenderse, en realidad, a todos los públicos del mundo, ansiosos desde hace largos meses por conocer el film. En vista de la demora y de la expectación creada en torno de la presentación de "Giulietta", es cosa de empezar a preguntarse si la propia película tiene existencia real o pertenece al reino de los espíritus.

El fracaso de los intentos de lograr la presentación de "Giulietta" en el festival de Venecia aún fuera de concurso originó, como se sabe, una ruidosa polémica y la ruptura de Fellini con los organizadores de la muestra. Se atribuyó a Fellini la "manía de la publicidad", y el propio presidente del jurado de Venecia, Carlo Bo, llegó a calificar la actitud del director como un "fenómeno de divismo".

Por supuesto, este exabrupto debe considerarse solo como una expresión del mal humor, pues ni Fellini se considera un divo ni necesita, hoy en día, de la publicidad. Al decir del crítico cinematográfico Angelo Solmi, el motivo del éxito sensacional de Fellini es "rigurosamente estético": una película suya da siempre motivos para el asombro porque es absolutamente nueva e imprevisible.

Palabras Cruzadas

HORIZONTALES

1) Muerte dada a un niño, pl. 10) Negación. 11) Nombre de consonante. 12) Pron. personal. 13) Comida que se toma por la noche, pl. 16) cualquier cosa de gran bulto. 18) Percibid un olor. 20) Exprese su pensamiento con palabras. 22) Punto cardinal. 24) Aromática. 26) Su Seguro Servidor. 28) Hace masa. 29) Fam. Amér. Muy distraído. 30) Pr. personal. 31) Iniciales con que se nombra a una actriz de cine francesa. 32) Abrev. de teléfono. 33) Os atrevéis. 37) Cerveza inglesa ligera. 39) Asperos, intratables. 41) Terminación de infinitivo. 42) Nombre de varón. 43) Continente. 45) Relativo a la vía. 47) constelación. 49) Interjección. 50) Nros. romanos: 1099. 52) Instituto Teológico. 53) Con énfasis.

VERTICALES

1) Sin costura. 2) Patriarca hebreo. 3) Tenle amor. 4) Infusión. 5) Cólera, enojo. 6) Nombre de consonante. 7) Cualquier sustancia que se emplea en medicina, en la industria, etc. 8) Percibe por medio del oído. 9) Prepos. Bajo. 14) Punto cardinal. 15) Espuerta grande de pleita. 16) Oficio religioso. 17) Nota musical. 19) Título equivalente a Don que se da en Francia a ciertos religiosos. 20) Número doble de la unidad. 21) Que no se puede operar. 23) Existe. 25) Niñas que en algunos pueblos visten galanamente el día de la Cruz de Mayo. 27) Nota musical. 29) Se trasladaba. 33) Que se expresa con la palabra. 34) Señor, caballero, en inglés. 35) Instituto Cultural Americano. 36) Sin sal. 33) Medida itineraria china. 39) Tuviera amor. 40) Hace algo en favor de otro. 42) Escuché. 44) Diptongo. 45) Se trasladan de un lugar a otro. 46) Adv. latino que significa así, de esta manera. 48) Organización Internacional del Trabajo. 49) Nombre de consonante. 50) Nota musical. 51) Interjección.

A	V	E	S		D	E	M	A	R	C	A	S
R	E	N	O	S		L	A	D	E	A	D	O
E	L		P	O	R		L	O	G		I	I
N	A	P	O	L	E	S		L	A	G	O	S
O	M	A	R		P	A	P	E	L	E	S	
S	E	N		V	E	N	E	C	I	A		A
A	N		R	O	L		T	E	Z		A	M
S		R	E	C	E	T	A	R		A	L	A
	R	E	P	A	R	A	R		A	G	A	Z
F	O	S	A	L		E	D	E	N	I	C	O
A	B		S	I	L		O	V	A		E	N
C	O	L	O	C	A	R		A	D	U	N	A
A	T	E	S	O	R	A	S		E	R	A	S

Solución del número anterior

BELLEZA, AUDACIA, TERNURA...
JAMAS VISTAS EN CINE!
ADMITIRÍA QUE SU MARIDO AME TAMBIEN A OTRA MUJER?
LA FELICIDAD
COMPRE SUS ENTRADAS CON 3 DIAS DE ANTICIPACION EXCLUSIVAMENTE
Libertador y Paramount

ATENCION: AMBAS SALAS 6 EXHIBICIONES DIARIAS HORARIOS DEL FILM 13.15 - 15 - 17 - 19 - 21 y 23.20

176.141 ESPECTADORES APLAUDIERON LA MAS ALEGRE, ESPECTACULAR Y DESLUMBRANTE COMEDIA MUSICAL ARGENTINA!

ESPECTACULOS DE TV PARA LA TARDE Y LA NOCHE

16 — 7 Mujeres a la Hora del Té
16.30 — 9 Furia
13 La Novela Odol de la Tarde "Los hermanos".
17 — 9 Bat Masterson Serie del Oeste.
11 Cine-Aventura
13 Buenas Tardes, Mucho Gusto
17.30 — 7 Botas de Siete Leguas
9 Los Vikings
11 Daniel, el Terrible
13 Teatro Palmolive del Aire "Mis tres amores".
18 — 9 El Hombre del Rifle
11 Pájaros de Acero
13 Panorama Hogareño
18 30 — 7 Revólver a la Orden
9 El Justiciero
11 Lassie
13 Gran Teleteatro Pond's "El amor tiene cara de mujer".
19 — 7 Mi Casa
9 Teleteatro de las Estrellas "Maison Polyana".
11 El Llanero Solitario
13 Los Tres Chiflados
19.30 — 7 Noticiero TV
9 Titanes en el Ring
11 Cheyenne
13 Bronco
20 — 7 Dimensión Desconocida
20.20 — 13 Noticiero 13
20.30 — 7 Batalla Aérea
11 Hechizada
13 Mis Hijos y Yo
21 — 9 Los Mosqueteros de la Risa Programa cómico.
11 Zorrerias
13 Dr. Cándido Pérez, Señoras
21 30 — 7 Dos en la Ciudad
11 Acacia Montero
13 Viendo a Biondi
22 — 7 El Expreso de las 22
9 Enigma
11 Ben Casey
13 Hotel Alegria
22.15 — 7 Gran Teatro Universal "Lo que no fue".
22.30 — 13 Acción en Miami
23 — 9 Asi Era Tyrone Power "La marca del zorro", con T. Power-Linda Darnell.
11 El Repórter Esso
23.15 — 11 PronostIKA
23.20 — 11 Enfoques de Actualidad
23.25 — 11 Cine Nocturno "Ticonderoga", con George Montgomery.
23.30 — 13 La Jungla Humana
0.30 — 13 Cine de Trasnoche "Barrio gris", c/M. Soficci.
1.30 — 11 Palabras de Vida
2 — 13 Un Momento de Meditación

ESPECTACULOS TEATRALES Y VARIEDADES PARA HOY

COLON. — 35-5416. — Mañana, 21.30 hs. 11ª función del abono a sábados nocturnos. Salomé, de R. Strauss. Con Nilsson, Waechter, Hoffman, Uhl, Sassola, Casey, Boschetti, Drewsen, Grasco, Giusti, Valori, Betti, Zanin, De Narke, Algorta, Schultz, Verazzi. Direc. de orquesta: George. Sebastián. Regie: E. Poettgen. Escenografía y vest.: R. Oswold. Orq. estable de T. Colón. Sob. de abono en venta.

Boletería: Todos los días de 10 a 20 hs. en A. Toscanini (Viamonte) 1124: días de función hasta una hora después d. iniciada la misma. T. E. 35-1430.

MUNICIPAL. GRAL. SAN MARTIN. Corrientes 1530. — T. E. 46-8611. Sala Martín Coronado. Hoy, a las 21 45 horas. Estreno Piraikón Theatrón el Teatro del Pireo en Medea, de Sófocles. Dirección: D. Rondiris. Platea 600. S. Pul'. $ 450. Loc. en venta con 4 días antic.

Sala Casacuberta: Hoy: 19 horas Concierto a cargo del duo de pianos Tila y John Montes, en obras de Mozart, Schubert, Hindenmith, Castro, Casella. Platea $ 80.

Hoy: 21.30 hs. Comedia Nacional presenta: Capocómico, de S. de Cecco. Escenograf. y vest.: Luis L. Pedreira. Direc. esc.: Y. Mossian. Direc. gral.: L. Vehil. Platea $ 120

A B C. Esmeralda 506. 35-0506. Hoy, a las 20 hs. El sueño Yanqui, de E. Albee, autor de ¿Quién le teme a Virginia Wolf?

Hoy, 22 hs. Halblando de Jerusalem, de A. Wesker, 9 mes de éxito. Loc. en vta. con 4 d. de ant.

AGON. Maipú 326. — Hoy, a las 20 y 22.15 hs. 2º año. 500 rep. éxito com.: Cuando estamos casados, de Priestley. Dirección: R. Dairiens. Loc. en venta con 5 días anticip.

ALTEA. Bmé. Mitre 2289. 3333. Ultimo mes del gran éxito: EL CONTRATO MATRIMONIAL, de E. Kishon. Dir.: S. Vasochi. Hoy: 21 45 hs. Bol. desde 18.30 hs.

ARTES Y CIENCIAS. Maipú 466. 31-1306. Hoy, 22 hs.; Historias para ser contadas, de O. Dragón. Dir.: Daniel Cherniavsky.

ARGENTINO. Bme. Mitre 1448. — 2º 9324 — ULTIMOS DIAS 'NDA LEDESMA, LAUTARO MURUA, MIGUEL LIGERO, LALO HARTICH, JORGE RIVERA LOPEZ y CHELA RUIZ:

El Señor Púntila y su Chofer

BERTOLT BRECHT. Hoy: 21.30. Loc. en vta. 5 días de anticip.

ASTRAL. 46-5707. Exito mundial! DESPUES DE LA CAIDA de A. Miller. Hoy: 22 horas. Cía. Ernesto Bianco, M. Concepción César, Fernanda Mistral, Nelly Panizza, Corrado Corradi numeroso elenco y la act. de IRIS MARGA Direc.: Flavio Rangel.

ATENEO. Paraguay 918, 31-2888 Teatro Popular de Madrid, H. Donay, D. Jaufret, con A. Bove J. Redondo en: Un 30 de febrero, de A. Paso, 500 repr. Ultim. sem (P|m|14'e|inc|m 18'añ.) Hoy: 22.15.

AVENIDA. Av. de Mayo 1222 Hoy a las 20 y 23 hs. T. Caminito presenta la comedia musical del año: La pérgola de las flores. 60 artistas en escena. Direccion: Cecilio Madanes.

BUENOS AIRES. — T. E. 40-6680 Hoy, a las 22.15 hs. Cía. Bisutti, Salerno, Vittori. 8º mes triunfal 300 representaciones: PAULA Y LOS LEONES Exclusivamente para retir. Dir.: N F. Olazábal. (P m|18 a).

CANARO. Fco. B. de Irigoyen 1433 2?-1987 Hoy, a las 22 hs: HNOS ABALOS

"Linda Nuestra Tierra"

Gran espect. folk. musical por Los Cumbreños, Hnos Abalos, C. Ortiz, D. Esquivel, Suray, J. R. Dávalos, El Indiano, J. y L. Bello.

CANDILEJAS. Rivad. 840. 34-9505. Ultimas semanas. María del P. Armesto, R. Castro Ríos. Hoy 20.30 y 22.30 hs. Las mantenidas, de Mihura. Mañana 18, 21 y 23.15 hs.

COLISEO. Charcas 1119. 44-0242 y 41-1115. Ult. día de la Bella durmiente del bosque. Próx. estreno: En París nació el amor.

COMEDIA. Corrientes 778. 46-4485 Cía. PAULINA SINGERMAN, con R. Passano, I. Lagos y F. Boni 6 meses de éxito cómico: CASESE PRIMERO... Y PAGUE DESPUES Hoy: 20.15 y 22.15 hs. Mañana: 18, 21 y 23.15.

COMICO. Corrientes 1280. 35-2108 Hoy, a las 22.15 horas L. Sandrini presenta a la Cía. de Los Ases: FRANCISCO PETRONE MALVINA PASTORINO MECHA ORTIZ DUILIO MARZIO DIANA MAGGI ENRIQUE FAVA OLINDA BOZAN con: Homero Cárpena, Floren Delbene, Nora Massi, Nathan Pinzón, Enrique Fallon. Gloria Ugarte: en la comedia que bate todos los records, en su 6º mes consagratorio

El Proceso de Mary Dugan

(Inconv. menor 14 años) Dirección DANIEL TINAYRE

Mañ. 20.30 y 23 hs. Dom.: 18.15 y 22.15 hs. Loc. en venta

D. ALTILLO. Florida 640. 31-5905 A las 22 hs.: Fin de diciembre Exito 1965. Ult. sem. 110 repres.

DEL PUEBLO. Diag. Norte 943. 35-3606. A las 21.30 hs. Concierto, Canto y guitarra. Esteves - Lara. Platea $ 80.

DE LA FABULA. Agüero 444. Hoy Comisaría nocturna y Así sucede, de Dragún, Lizarraga, Gorostiza. Dir.: Chi'o Pugliese. Hoy 22 hs.

EL NACIONAL. Ctes. 960. Hoy A las 21 y 23 horas

Adolfo Stray-Nélida Roca

GOGO ANDREU, ALFREDO BARBIERI, ANCHART, BAL Y PABLO DEL RIO:

MI BELLO DAMO

Sáb. trasnoche: 1.15. Domingo vermouth: 18 hs.

EMBASSY. Suipacha 751. 32-2329 Un nuevo estilo en teatro musical EVA DONGE, presenta: PAREN EL MUNDO, QUIERO BAJAR.., de A. Newley y L. Bricusse, con O. Pacheco y gran elenco. A las 20 y 23 hs.

EMPIRE. H. Yrigoyen 1934. 47-87?? 20.30 y 22.50. Cía. M. de Sabatini - Ambar La Fox en el alegre vodevil musical: LA SEXY Y EL INOCENTE música de Buby Lavecchia.

FLORIDA. Florida 571 (G. Guemes). 31-0275. N. Aleandro y J. M. Vilches, en: El canto, el amor y la muerte, de F. G. Lorca, con canciones y bailes populares. Coreografía: L. Pericet. Dir.: M. Benitez Sánchez-Cortés Hoy: 21 30

FRAY MOCHO. Moreno 3100. 48-4019 Hoy 22 hs. El lugar donde mueren los mamíferos. Calefac.

IAS... Florida 6?? 6º mes de éxito: Las brujas de Salem, de A. Miller. Direc.: M. Lavalle. A las 21.30 hs. (P|m 14 añ.)

IFT. — B. Sur Mer 519. 88-9420 Hoy, a las 21 30 hs.: LA MUERTE DE UN VIAJANTE c. J. M. Gutiérrez y M. L. Robledo.

INST. T. DI TELLA. Florida 936 31-4721/26. Espectáculo Danse Bouquet. Direc.: A. Kamien y M. Marini. Hoy: 19 30 hs

J. DE VEDIA. Mont. 361. 46-2581 Dom. desp. Hoy, 21 y 23. (P 18|a.) ¡Oh papá, pobre papá, mamá te colgó en el ropero y yo estoy tan triste!, de A. Kopit. Con I. Córdoba, P. De Paula. Dir.: G. Serra

LA MASCARA. (E: el Teatro La Cueva). — Callao 182 (Subsuelo). Hoy, a las 22 hs.: RECUERDO DE DOS LUNES, de A. Miller.

LASALLE. Cangallo 2263. 47-9388. Cía. ROSA ROSEN, en el 2º año del éxito mundial: LA MUJER DEL DOMINGO, 300 repr. Hoy: 20.30 y 22.45. Loc. en venta con días de anticipación. Calefacción.

LICEO. — Riv. y Paraná. 38-4291. Espect. Gallo pres.: Romería, el más deslumbrante espect. español a las 21 y 23 hs.

ESPAÑA DE AYER Y DE HOY con Juan José y 40 estrellas de la canción, la danza y la alegría

LOS INDEPENDIENTES. S. Martín 766. 32-5922. Hoy, a las 20.30 hs. de España.

9º mes de éxito: Galileo Galilei, de B. Brecht. Mús. de Hanns Eisler.

MAIPO. Esmeral. 443. 45-4882. Revistas Extraordinario estreno. Hoy a las 21 y 23 horas.

Mujeres 100 %

JOSE MARRONE J. MARTINEZ, R. MAYO A. VAREZ, V. RUBINO M. ZUCKER DON PELELE D. BURGOS SABADOS TRASNOCHE

MARCONI. Rivadavia 2330. 47-0110 Cía. espect. musicales Hoy, a las 22.15 hs Gran éxito: Cantarella una cantina en escena 2 horas de música y alegría Ult. 15 días

N. TEATRO. Suipacha 927. 32-9547 A las 22 hs.: RAICES, de A. Wesker. Loc. en vta. p. toda la sem de 10 a 23 hs.

ODEON Esmeralda 367. 45-3635

¡Otra Vez Folklore!

con Los Chalchaleros, Ariel Ramírez, Los Huanca Hua, Jorge Cafrune, J. Torres, R. Barboza "Tres para el Folklore" y gran elenco Hoy: 21 y 23 hs

PEQUEÑO T. B Mitre 1259. 46-4181 Vea a Agustín Castro Miranda en su 9º mes del éxito cómico, de UNA CAMA Y DOS MARIDOS de G. Rey. Hoy, a las 21 y 23, mañan. 18.15, 21 y 23.

REGINA. (Casa del Teatro). Santa Fe 1235. 41-5700. Hoy 22 hs. presentación de.

EVA DONGE, en: ¿QUIEN LE TEME A VIRGINIA WOLF? (P|m|18|a). A. Quirós, S. Alemán E. Alfaro. Dir.: L. Mottura.

SANTA MARIA DEL BUEN AYRE. Montevideo 842. T. E. 41-6086. — LA REBELION DE MAMA con S. Gomez Cou, I. Roy, P. Zerpa, I. Grondona, N. Gambier. Hoy a las 21.30, para todo público.

S. TE... Chacabuco 966. 33-2804 Hoy a las 22 hs. Grupo del Sur presenta: UN HOMBRE ES UN HOMBRE de B. Brecht. Dir.: C. Gorostiza.

SMART Corrientes 1283. 35-2592.

Cía. Raúl Rossi

Hoy, a las 22.15 401 repr. de:

Los Nietos de Papá

de A. Santa Cruz. Mañana 17.45, 21 y 23.10 hs. Loc. en venta.

TABARIS. Corrientes 829. 45-6509

Ana M. Campoy-José Cibrián

EN

Tú, ella y la Cama

de Enic. Rud, con música de Lino Vinci Hoy, a las 21 y 23 hs

T. A. F. Córdoba 916. 31-9968/69. Hoy: 21 hs El matrimonio del señor Mississippi de F. Durrenmatt. Actores invitados M. de la Paz y M. Reiman. Dir.: Jaimes

TEATRO 35. — Callao 435. 40-3654 Cía. Herminia Franco, presenta AMOR DE CIUDAD GRANDE de C. Somigliana. Direc. A. Allende. Hoy: 22 15 hs. Loc. estudiant.

VARIEDADES

ITAL - PARK

Avenida LIBERTADOR y CALLAO EL PARQUE MAS MARAVILLOSO DEL MUNDO

Totalmente renovado con las más avanzadas técnicas mundiales. Platos voladores. Aparato cósmico, super indianápolis. Twiste y otras maravillas. Domingos desde las 10 horas. Concurra.

CIRCO BISMARK. Rivadavia 4357, casi Av. La Plata. Presentando su 4º programa con nuevas atracciones recientemente llegadas de Europa. El espectáculo circense más completo de Sudamérica. Hoy 18 y 22 horas.

CIRCO CITY-STAR Av. Sta. Fe 3100. Acasusso (Bs. As.). Malabaristas. Propecistas. Equilibristas. Las estatuas de mármol. El globe de la muerte. Jurasi. La encantadora de serpientes. Los Omar. Acróbatas. Hoy, a las 18 y 22 hs. Mañana: 15, 18 y 22 hs.

CIRCO BALL MARQUESANE Av. Figueroa Alcorta 4428 (ex Ambassadeurs). Pegadito a Cana 9. Hoy, 18 y 22 hs. 50 artistas internacionales. Calefacción.

EL TRONIO. Ctes. 661. 49-0766. Presenta su Show, con: Angelillo, Conchita Martín, Guillermo Rico, M. Benitez Carrasco, Ballet Sol y Bronce, Elio Rocco, Miguel Salerno. Mañana trasnoche. Dom. Vermouth.

LUNA PARK. Corrientes 99. 31-1990 31-5100. Mañana = 10 rounds. Extraordinario combate en categoría medio mediano: RAMON LA CRUZ (Camp. Arg. y Sudamericano.) vs. HUMBERTO TROTTMAN (3º Ranking. Camp. Panameño. y 3 preliminares. Hora 21.45. Pop. $ 200.

ESPECTACULOS CINEMATOGRAFICOS PARA HOY

CENTRO

ABECE. — Corrientes 1743. 40-6100 Próxima inauguración. Con los más modernos adelantos de la cinematografía.

AMBASSADOR Lavalle 777 31-0700 19ª semana de gran éxito. A las 14 35 18.20 y 2? hs. J. Andrew en

La Novicia Rebelde

Sin restricciones. 17.50 y 21.30 hs Show Loc. en vta. 8 d. anticipac.

ARIZONA. — Lavalle 727. 31-6967 12.50, 14 50, 17, 19, 21 y 23 hs. COPACABANA PALACE Gran estreno en colores (P|18|,) Continuado.

ARTE. Diag. Norte 1156. 35-9604. 14, 16 15, 18 30, 20.50 y 23. Plat. $ 80. MATAR UN RUISEÑOR, G. Peck. Sáb. y dom.: La mujer de paja.

ASTOR. Corrientes 746. 45-5541. 12.55, 14 35. 16 35, 18.50, 20.45 y 23 05: Suc. Arg.: y

Alcoba para una Espía

Div. comedia de espionaje internac. en Tecnicolor (Pm|14 a) con D. Bogarde y S. Koscina. Próx. Fest. de G. Kelly: El Cisne.

ATLANTIC. Belgrano 1260. 38-2726. Playa de estacionamiento gratis SAMMY LA FOCA LOCA EL ABOMBADO

AUDIT KRAFT. Florida 683. Tel. 31-2775. Cont. 15, 17.05, 19.10, 21.20: EL SOL Y LA SOMBRA 14, 16 15, 18.20, 20.30 hs.: El venado de las siete Rozas. Pr. men 14 a. Ult. func. termina 22 30 hs

AVENIDA. — Av. de Mayo 675. — De 11 a 24 hs. Not.; Dib.; Luz y sombra, Kirk Douglas. Prec. $ 22.

BIARRITZ. Suipacha 482. 35-0166 13 50 16.10 18 25, 20.40 y 23 hs J. Kulle Ch. Schollin, en: ADORADO JOHN (P|m|18 a). 13.30, 15.30 18 10, 20.25 y 22 45: Notic. Localidade num

BROADWAY — Corrientes 1155 35-2313. 13 40, 15.45, 18.20, 20.30 y 23.10 hs. Extraordinario estr. en tecnicolor:

Casanova 70

(P m 18 a), con M. Mastroianni, V. Lisi, M. Mercier; 20 y 22 40: S. Musical. Loc. en vta. con 5 días de ant. sábado, trasnoche

CALLAO. — Callao 27. 40-1898. — Estreno. 15 45, 19 30 y 23 10: ORDEN DE MATAR N. Meden y J. Salcedo; 14, 17.30 y 21.15: Copacabana Palace, con W. Chiari, tecn. (P,p m|18:a).

CECIL. — Defensa 845. 34-5461. — Jinetes intrépidos; 36 horas de suspenso; Ser malo fue su destino. Sin restric.

CERVANTES. Belg. 1820. 38-2698 Cont. 17 15 y 22. G. Peck, C. Baker, J. Wayne, en: LA CONQUISTA DEL OESTE 15.30 y 20.20: El niño y el toro; 14.15 y 19.50: Variedades.

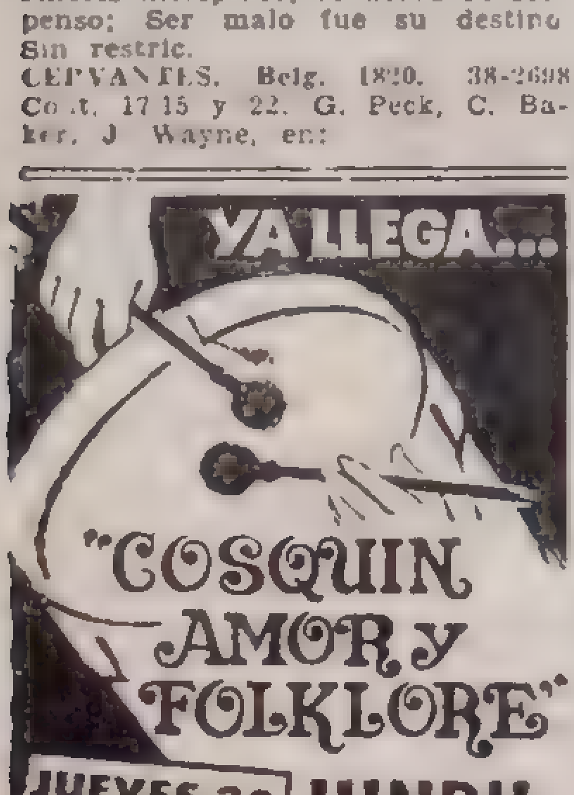

COLISEO. — Charcas 1119. 44-0242 41-1115. Ultimo estreno. A las 16 20, 18 30, 20.50 y 23.15: LA BELLA DURMIENTE DEL BOSQUE; 15.30, 18, 20.15 y 22 40: Suc. Arg. Próximo estreno, una joya music. EN PARIS NACIO EL AMOR Un film de la calidad que el Coliseo está acostumbrado a brindar desde su pantalla gigante, realizado en 70 mm. Magicolor y 6 bandas de sonido estereofónico.

DILECTO. — T. E. 44-5885. A las 14.40, 18 40 y 22 20: LA PERGOLA DE LAS FLORES; 17 y 20.50: Cleopatra era Cándida.

ELECTRIC. Lavalle 836. 35-1818. — Todo aventuras en ciscope y color COLINAS DE FUEGO N. Wood: Cuatro por Texas, F. Sinatra.

G. SPLENDID. S. Fe 1860. 44-0808. 15 30, 18, 20 30 y 23: A. Margret y T. Franciosa: EN BUSCA DEL PLACER, C'Scope y color; 14 50 17.30, 20 y 22 30: Var. (P 14 a e inc. m 18 a).

GLORIA. Av. de Mayo 1225. 38-6966 La nueva Cenicienta, Marisol; La verbena de la Paloma. Prog. col.

G. MITRE. B. Mitre 1332. 38-5591 La nueva cenicienta, con Marisol; Amantes de verano, con La Chunga. colores.

G. REX. — Corrientes 857. 35-7000 ULTIMOS DIAS A las 13 25, 16 25, 19.35 y 22 40 hs ZORBA EL GRIEGO con A. Quinn. L. Kedrova, A. Bates e I. Papas (P|m.18|a) A las 10, 16,a19 10 y 22.25 Not. Arg. y las 18 50 y 22 05: Show musical. Loc. en vta., con 3 días de ant. Sáb. trasnoche preestreno: Cómo asesinar a su esposa

G. VICTORIA. Av. de Mayo 882 34-1493 Extraord. programa a precios populares NADIE OYO GRITAR A CECILIO FUENTES, P. Sito, S. Cruz, W. Vidarte; La sentencia, H. Del Carril, V. Lagos P|m,18 a)

HINDU — Lavalle 842. 35 1114. — A las 13 15, 16 05, 18 20, 20 45 y 23 10: Sean Connery como Agente Secreto 007, en DEDO DE ORO Sin restric. ?, 13 20, 15 40 18 05 20 y 22 45: Not. Show musical Vermouth sábado trasnoche

IDEAL. — Suipacha 378. 35-3300 A 15 50 18, 20 15 y 22 45: Suc. Argentinos y

Joe Cola Loca

(Apta para todo público) Desopilante. Genial... Unica.. Premiada en el Festival de San Sebastián.

IGUAZU. — Lavalle 940 35-4131 13.20, 15 30, 17 30, 20 20 22 50 hs Sean Connery, agente 007: EL SATANICO DR. NO Proh. men 14 años

LORRAINE. Ctes. 1551. 13 30, 15 15 17, 19 21, 23. Aguda: psicológica; carnalmente humana:

Algo de Verdad

con Tom Courtenay. Mañ.: Jules et Jim

LOS ANGELES Ctes. 1770. 40-3742 A las 14 20, 16 30 18 40 20.50 y 23 hs. Estreno:

Joe Cola Loca

Apta para todo público Primer premio en el Festival Internacional de San Sebastián

Joe Cola Loca

en Cinemascope y Magicolor.

Joe Cola Loca

El Far West más cómico en la historia del cine. Próx. Cover Girls (Las deseadas)

LUXOR. — Lavalle 669. 31-3893. — 13.40, 15.50, 18.05, 20 25 y 22.45: Not.; y J. Kulle y Ch. Schollin: DELICIOSA MARGARET (P|m|18;a), Eastmancolor. Entrada a la sala con documentos.

METROPOLITAN. Ctes 1343. 40-0816 y 1064. Hoy creciente suceso:

28ª Semana

A las 14.20 hs.:

My Fair Lady

(Mi bella dama)

A las 18.20:

My Fair Lady

(Mejor entre las mejores)

A las 22.15 hs.:

My Fair Lady

(Apta para todo público) Technic. 13.45, 17.50 y 21 50: Notic. Show de Virginio Gobbi. Matinée $ 170.

MONUMENTAL. — Lavalle 783. — A las 14.25, 17.10, 19.35 y 22 40: Not. y la super producción en col: LA PERGOLA DE LAS FLORES Apta para todo público.

MUNDIAL. Corrientes 455 Act. cómicas, Chaplin, 3 Chiflados, Gordo y Flaco, Espaguetti, Pato, Conejo, Pluto. Notic

NORMANDIE. Lavalle 861. 35-1400. 12 45, 14.40, 16.3?, 18 30, 20 30 y 22.40: Suc. Argent.: y PSIQUE Y SEXO PSIQUE Y SEXO con Z. Faiad - J. Sandoval y un gran elenco. (P|m|1|a) Un film argentino con sabor italiano... Realista... Excitante... Sensual...

OCEAN. — Lavalle 749. 32-1515. — 13.25, 15.40, 18, 20.30 y 23: Ann Margret y Tony Franciosa, en: EN BUSCA DEL PLACER (P,m,14 e inc. m|18, en C'Scope y tecn.; 20 y 22 30: Show. Jueves 30: Amante latino, con U. Tognazzi, en tecn.

OPERA. Corrientes 860. 35-1335. — A las 12.30, 14.55, 17.25, 20.10 y 22 55 hs. un film extraordinario:

Harlow, la Venus Platinada

la vida turbulenta de Jean Harlow en Panavisión y colores, con C. Baker R. Vallone, P. Lawford, M. Connors, M. Balsam, R. Buttons. Proh. men. 14 e inconv. 18 a 14.40, 17 05, 19.55, 22 40 hs: Suc. Arg. 19.40 y 22.25 hs. show musical con O. Norton Próx. estren una notable producción en colores filmada en Italia: LOS AMANTES DE VILLA FIORITA, con Maureen O'Hara y Rossano Brazzi.

PARIS. — Lavalle 769 31-2916. — Cont. CARAPALIDA; PAPA GANSO. Jueves 30: Adorado John.

PLAZA. Corrientes 9?5 35-?773. — Ahora a precios rebajados en Superpanavisión 70 mm. y maravilloso tecnicolor: a las 15.30, 19 10 y 22 2? horas: LORD JIM con Peter O'Toole. 14 50, 18 45 y 22 10: Var. (Apto p. todo públ.)

PREMIER. Corrientes 1565. 46-2113 14.10, 16 45, 19 35 y 22 25: Not.; y

Harlow, la Venus Platinada

(P 4|? e inc. 18 a), tecn. con C. Baker y R. Vallone. La vida íntima de Jean Harlow: 19 30 22 10: S. Musical Próx.: Las hijas de la Luna.

PRINCESA. Suipacha 460. 35-1112 Hoy: 12 30, 15 35, 18 55 y 22 15:

55 Días en Pekín

tecn.; 15 05, 18 25 y 21 45: Las matemáticas de Donald. $ 70

REAL. — Esmeralda 425. 45-3600 Cont. desde las 12 hs. Cómicas y Dibujos con La Pandilla; 3 Chiflados: Notic

RENACIMIENTO. Lavalle 925. — T. E. 35-1850 EL EXPRESO DE VON RYAN F. Sinatra y T. Howard 13 15 17.20, 19 30 y 22 35 C'Scope y tecn

S. MARIE. Corrientes 780. 45 6442 En cont. (P|m|18|a.): Mujer por una noche, G. Lollobrigida; ¡Qué mujer!, S. Pampanini.

ROTARY. Corrientes 565. 49-7061. Cont. Not. Lo que el sexo se llevó. Anita Ekberg. (P|m|18|añ.)

SARMIENTO. Lavalle 852. 35-3338. Loc. num. Estreno. J. Salcedo y N. Meden, a las 13, 14.50, 16 45. 18.45, 21 y 23 10: ORDEN DE MATAR 12.50, 14.40, 16.30, 18 30, 20.30 y 22.45: Var. (P|p,m|18,a.).

S. LAVALLE Lavalle 981. 35-0235 La seña de la muerte: 13, 16 05 19 2? y 23 hs. (P|m|14|añ.) Pistoleros del atardecer; 14.25, 17.30 y 20 50 hs. (P|m 14'añ.) Platea $ 100 Continuado.

SUIPACHA. — Suipacha 442. — A las 1?.30, 15 45, 18, 20 40 y 22 5? Suc. Arg. y Varied. y exclusivamente en esta sala:

La Espada en la Piedra

(Sin restric.) Ultimas semanas precio rebajado. La máxima creación del insuperable Walt Disney, en programa Disneylandia de noche, en brillantes colores. En breve: Servicio de hotel.

TROCADERO. Lavalle 820. 35-1455 13.20, 15 30, 17 50, 20 25 y 23: PARAISO PERDIDO, con J. Stewart tecn.; 15 15, 17 35, 19 50 y 22 25 Variedades Show

G. UNION. Independen. 2870. 97-2565 Descuento a jubilados y pensionados. Menores $ 40. Sammy, la foca loca; El espadachín del diablo y Celda para millonarios. En trasno. che: Te veré en mis brazos.

ALMAGRO

ALCAZAR. Corrientes 4686. 86-3970 Cont. Marido a medias; Amor entre sombras; Tu vida por la mía

HOLLYWOOD. — Corrientes 4256 86-4213. Cont. 14, 18 y 22: Suc. Argentinos; y LA PERGOLA DE LAS FLORES A. Prieto - M. Díaz: 16 20 y 20 10 El club del clan. Niños tarde $.

MEDRANO. Corriente 3976. 86-3501 Cont. 13 45, 17 40 y 22: Suc. Arg. Arg. primicia en C'Scope y color C. Baker, en: HARLOW, LA VENUS PLATINADA 15 55 y 20 10: El último tren, tecn (P m 14 a)

ROCA — Rivadavia 3753 87-1517 A las 14 10, 18 30 y 22 55: HARLOW, LA VENUS PLATINADA con C. Baker y P. Lawford 16 30 y 20 55: El último tren, K. Douglas y A. Quinn 14, 18 10 y 22 35 Suc. Arg. (P|m|14 e inc. m 18 a)

P. DEL CINE. Riv. 3636. 88-4818. M. Mastroianni y V. Lisi, a las 14.30, 18.35 y 22.30 CASANOVA 70 en tecn.: 16 20 y 20 40 El suceso, V. Gassman. (P|p.m|18 a)

BANFIELD

S. MARTIN. Alsina 618. 242-0768 El matasanos, J. Lewis; Robinson Crusoe en Marte; Comando de valientes.

BELGRANO

BELGRANO. Cabildo 2356. 73-5691 SANGRE CALIENTE, Alkis - Yannakis; Psique y sexo, Z. Faiad y J. Sandoval. (P m|18|a).

CABILDO. Cabildo 2347. 73-3852. — Adorado John; Por la patria. Cont. (P|m,18,a).

GRAL. BELGRANO. Cabildo 2165. 73-7200. Cont. 14.30: Var.; 17.05 y 21. El suceso, V. Gassman; 15 10, 19.05 y 23: CASANOVA 70, con M. Mastroianni. (P|p.m|18,a).

GRAL. PAZ. Cabildo 2702. 701-1212 Cont. 14 55, 18.55 y 23: ORDEN DE MATAR, J. Salcedo; 16 50 y 20.55: Copacabana Palace, con S. Koscina, tecn.

G. SAVOY. Cabildo 2829. 701-1500. (Prog. en C'Scope y tecn.). 14 55, 18.50 y 22.50: En busca del placer, A. Margaret (P|14|a e inc. m 18|a); 16.45 y 20.50: Llévatela, es mía, J. Stewart.

ID. MONROE. Monroe 3245. 73-7538 El militar perfecto; Ronda de amantes; Varied. (P|m|18,a).

LIDO. — Cabildo 3214. 701-2996. — ME COMPRE UN PAPA; El circo más grande del mundo. $ 60.

PRINCIPE. Cabildo 2327. 73-2781. Alcoba para una espía, D. Bogarde y S. Koscina; Tiara Tahití, J. Mason.

RITZ. — Cabildo 685. 77-0686. — Esclava y seductora; La sangre llama. Cont. (P,m|18,a).

BOCA Y BARRACAS

OLAVARRIA. Olav. 655. 21-0454. Invitación a un pistolero; Patrulla infernal; Paraíso de Oriente. S R

SOCIAL. M. de Oca 1643. 21-1166. El llanto del ídolo; Los implacables; Cien ojos en la noche. Platea $ 80.

BOEDO

CUYO. Boedo 858. 97-6975. — 15.55 19 30 y 23.10 hs. Estreno simultáneo: ORDEN DE MATAR J. Salcedo y N. Meden, 14, 17.30 y 21 15 hs. Copacabana Palace, S. Koscina y W. Chiari P. M. 18 añ

EL NILO. Boedo 1063. 97-2984. — Estreno exclusivo: EN BUSCA DEL PLACER, tecnic. a las 17.35 y 22 25 hs. G. Foru; a las 15.30 y 20 20 hs. El destino nos persigue y a las 14 40 y 19 25 hs. El festival de Terrytoons. Cont. Proh menores de 14 años.

MODERNO. Boedo 937. 97-8601. — INVITACION A UN PISTOLERO La patrulla infernal; El regreso del matón. May. 60. Men. $ 30

G. S. JUAN. S. Juan 3246. 97-5293 Cont. Platea: $ 60 Proh. men 18 años. Como venimos al mundo; Inexperiencia sexual; Noche de strip tease

LOS ANDES. Boedo 777. 97-4?3? — La conquista del Oeste con Gregory Peck y Henry Fonda tecnic. El niño y el toro, en tecnic. cont

S. JUAN. S. Juan 2510. 97-5908 Cont. Platea: $ 60 Estrenos a todo color: Juramento de venganza con Ch. Heston; El castillo invencible; El destino manda.

CABALLITO

ASAMBLEA. Asamblea 821. Tel 923-1222. Cont. El matasanos, J. Lewis; Robinson Cruso en Marte; Hechizo hawaiano

LEZICA. Rivadavia 4622. — A las 16.25 y 22.5 hs., El matasanos, J. Lewis; 14.30 y 20: Te veré en mis brazos, S. Loren y G. Grant. Sin restricciones.

MORENO. Rivad. 5050 90-4303. — 14.30, 18.40 y 22.40 horas: ORDEN DE MATAR con J. Salcedo y N. Meden; 16 30, 20.30 Copacabana Palace, con S. Koscina y W. Chiari en Dyaliscope y Eastmancolor: 18.18 y 22.10 hs. Los nobel y su conjunto de moda. Proh. menñ 18 años.

R. DE LA PLATA. Avdas. Parral y Gaona. 89-0814. Copacabana Palace, con W. Chiari; Orden de matar, con J. Salcedo y N. Meden, Proh. men. 18 años.

COLEGIALES

A. THOMAS. A. Thomas 841. Tel 54-4999. Cont. Drácula; Las novias de Drácula; La momia.

ARGOS. F. Lacroze 3458. 54-6672. 13 50, 18.10 y 22.40: La hermosa y sensual C. Baker, en: HARLOW, LA VENUS PLATINADA c. M. Balsan en T'Color-P'Visión; 16 0. y 20 35: El último tren, K. Douglas y A. Quinn; 17 45 y 22 15: Suc. Arg. (P m|14|a)

G. CORDOBA. Corr. 4635. 773-0700. Cont. Estreno, J. Salcedo, N. Meden, ORDEN DE MATAR; J. P. Belmondo, A caza de solteros. Pr. menores de 18 años

REGIO. Córdoba 6856: 772-3350. Colina de fuego, tecn. 1876. Lancha torpedera 109. P.: 80 M.: 40.

RIALTO. Córdoba 4287. 86-8364. — Calef. Cont. 17 y 22 hs. La pérgola de las flores: 15 25 20 30 hs. Canuto Cañete conscripto del 7. 14 10, 19.10 hs. Vida nocturna. Niños: 80.

FLORES

COLISEO. Bonorino 30. 63-6181. — Calef. 15, 18.40 y 22 35 hs. En busca del placer, tec.: 16 50, 20 45 hs. Un amor del otro mundo, tec.: 14 40, 20 30 hs. Sec. Var. Proh. men. 14 años.

CONTINENTAL. Carabobo 945. Tel. 63-2218. El MATASANOS, Robinson Crusoe en Marte.

FENIX. — Rivadavia 7802 612-8858 Cont. 13 30, 17 55 y 2? 15: C. Baker y P. Lawford, en HARLOW, LA VENUS PLATINADA con R. Vallone, en PanaVisión y tecn. (P 14 a): 15 45 y 20 05: El último tren, K. Douglas, tecn.; 1? 3? y 21 50 Suc. Argent.

FLORES Rivadavia 6861. 6?-???1, Cont. 15, 19 15 y 23 hs CASANOVA 70 color, con M. Mastroianni: 14 35, varied. 17 10, 21 2?: Seducida y abandonada, de P. Germi. Prohibida menores de 18 años.

GAONA. Gaona 2?6?. 59-2551. — La pérgola de las flores, Canuto Cañete conscripto del 7. El turista.

G. RIVADAVIA. Riv. 6851 612-0089 Cont. 13 25, 17 45 y 22 15 Suc. Argent. y HARLOW, LA VENUS PLATINADA C'Scope y tecn. c. C. Baker y P. Lawford (P.14 a e inc. m 18 a); 15 45 y 20 15: El último tren, en tecn. c. K. Douglas y A. Quinn. Miérc.: Joe Cola-Loca tecn. Colosal parodia del far west

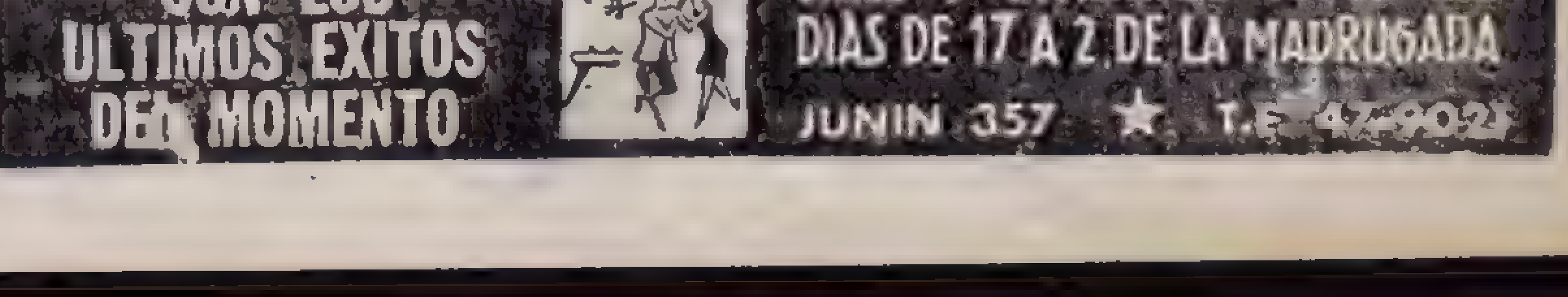

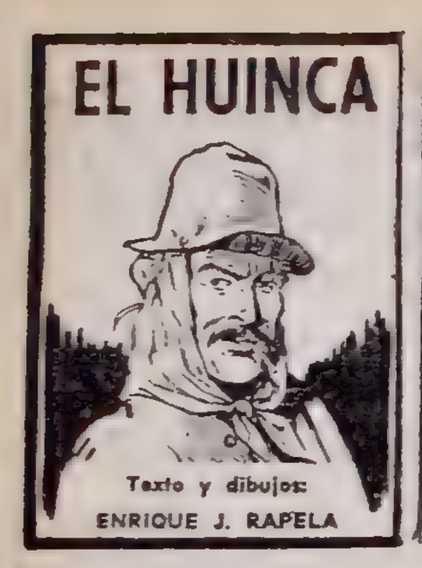

SUS CARTAS ESTAN ECHADAS

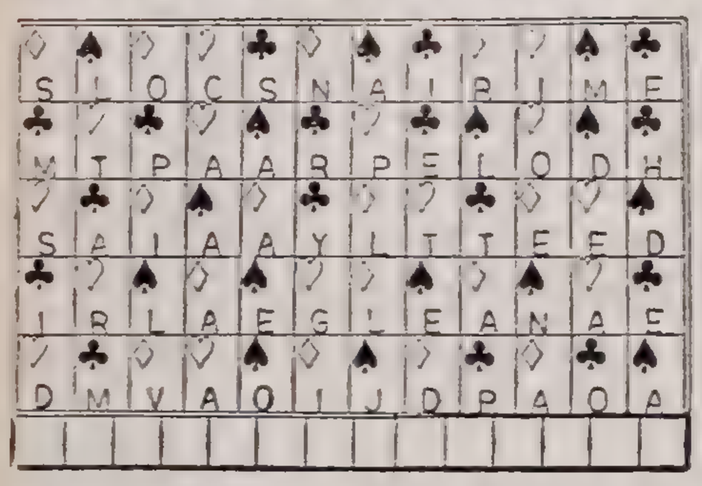

En estos sesenta naipes se encuentra encerrado un mensaje para usted. Acaso se trata de un augurio o de una advertencia que no deberá desestimar. Para dar con el mensaje que corresponda al lector, este debe proceder de la siguiente manera: si su nacimiento se ha registrado entre los días 5 y 11 (no importa el mes) elegirá PICAS; si se ha producido entre los días 12 y 19, TREBOL; si lo fue entre los días 20 y 27 DIAMANTES; y finalmente si su advenimiento al mundo aconteció entre los días 2 y 4, su palo será CORAZONES. Una por su orden, leyendolas de izquierda a derecha las letras que llevan las cartas que corresponden a la fecha que nació y escríbalas

USTED Y LOS ASTROS

ARIES (del 21 de marzo al 20 de abril)

Llegará dinero por antiguo asunto de trabajo. En amor, altibajos no provoque escenas desagradables. Se confirman buenos planes en el hogar

TAURO (del 21 de abril al 22 de mayo)

Apoyo y colaboración de superiores o personas de influencia en su trabajo. En amor, la solución no se hará esperar. Evite discusiones en su casa

GEMINIS (del 23 de mayo al 20 de junio)

Asuntos de trabajo toman un giro favorable, colaboración de quienes lo rodean. En amor, una inesperada y agradable relación. Controle el dinero

CANCER (del 21 de junio al 22 de julio)

Asuntos de trabajo reclamarán su atención, no permita retrasos. En amor, se aclara una duda. Se aleja preocupación por asuntos de salud

LEO (del 23 de julio al 22 de agosto)

Mucha actividad y buenos resultados, colaboración de compañeros. En amor, una agradable relación. Se aclara una situación difícil en el hogar

VIRGO (del 23 de agosto al 22 de setiembre)

Pasajeros inconvenientes en asuntos de dinero o negocios, obre con decisión. En amor, un grato encuentro. Colabore con sus familiares en el hogar.

LIBRA (del 23 de setiembre al 22 de octubre)

Se solucionan inconvenientes de trabajo, pero ocúpese personalmente de sus obligaciones. En amor, sorpresa por una situación. Hogar feliz

ESCORPIO (del 23 de octubre al 21 de noviembre)

No dé importancia a ligeros inconvenientes en su trabajo, obre con seguridad en sí mismo. En amor, buenas nuevas. No se desentienda de amigos

SAGITARIO (del 22 de noviembre al 22 de diciembre)

Asuma asuntos de trabajo, la situación está de su parte. En amor, llega explicación esperada y vuelve a brillar el sol. El azar y la salud muy bien

CAPRICORNIO (del 22 de diciembre al 20 de enero)

Una interesante oportunidad de trabajo, no tema aceptar obligaciones. En amor, las dificultades tienden a desaparecer. Suerte en juegos de azar.

ACUARIO (del 21 de enero al 20 de febrero)

Cuestiones de dinero o intereses toman giro favorable, muéstrese agradecido con quien lo merece. En amor, evite escenas de celos. Buena nueva

PISCIS (del 21 de febrero al 20 de marzo)

Asuntos de trabajo reclamarán su atención, no se desanime ante inconvenientes. En el amor, alegría por carta o visita. No olvide a buen amigo.

BIG BEN BOLT — Por: JOHN CULLEN MURPHY

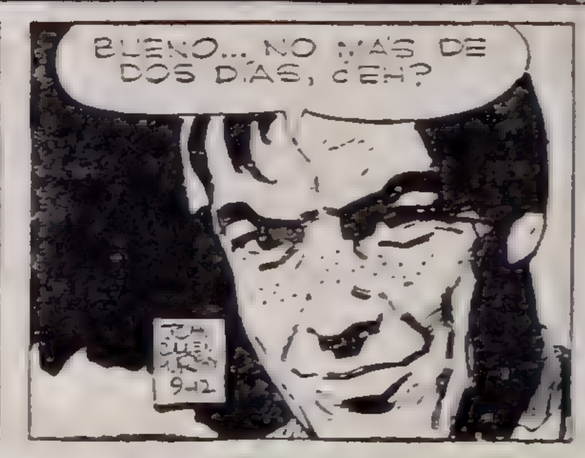

ROLDAN, EL TEMERARIO — Por: DON BARRY

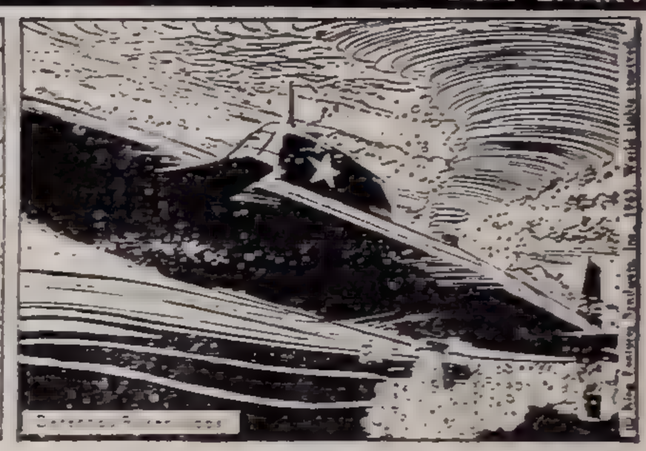

POPEYE, EL MARINO — Por: BUD SAGENDORF

CISCO KID — Por: JOSE LUIS SALINAS

EL PATO DONALD — Por: WALT DISNEY

crónica DIARIO DE LA TARDE
Registro de la Propiedad Intelectual Nº 700.200
Dirección, redacción, administración, publicidad y talleres: Río Bamba 280.
T. E. 45-8608 — 8926 — 5047 — 1072 — 1006 — 0058 y 0311. Director: Oscar J. M. Ruiz

CHAROLAIS, CON PASO FIRME

Se Adelantó al Chaparrón en Palermo; 1'15"2|5

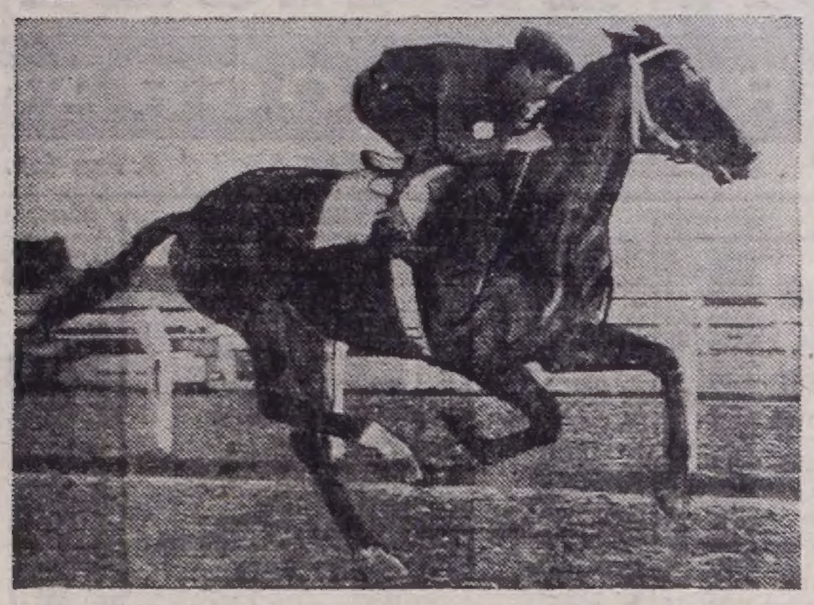

CHAROLAIS sigue a punto para el Pueyrredón. Esta mañana cumplió otro buen ejercicio, de segunda vuelta, en Palermo.

Se perdieron entre el fango muchas esperanzas esta mañana en Palermo. Los relojes no pudieron decir toda la verdad. Y solo se limitaron a controlar algunas pasadas entre agua y barro. Volvió a brillar la figura de Charolais. Se deslizó el zaino muy a gusto, esquivándole al chaparrón y de segunda vuelta hizo 1'15" 2|5, con 12" 3|5 de final, poniéndose a punto para intervenir en la maratón del Pueyrredón, la competencia más extensa del turf nacional, que se correrá el 10 del próximo mes. Hubo otras marcas interesantes, cuyo detalle encontrará el lector en la crónica que subrayamos a continuación:

(Pista auxiliar pesada)

CHAROLAIS, con J. Torres, 1200 en 1'15"3|5 de 2ª vuelta, con 12"3|5 de final; EDURNIA, L. Boggiano, 1000 en 1'1"3|5, con 12"3|5 de final (trabajó en pelo); TIO CHEPO, A. Pauleau, 1400 en 1'31"2|5, con 12"4|5 de final; EL TURCO, A. Pauleau, 2500 en 2'48", últimos 1500 a la par de EL VALENCIANO, H. Fagin, en 1'40" con 13"1|5 de final; CHINAZO, J. Lago, 1600 en 1' 44"3|5; NARZOLE, A. A. Domínguez, 2500 en 2'50" de floreo; MINERIA, B. Arturo, 2000 en 2'16"2|5, con 12"4|5 de final; MANO LIMPIA, B. Arturo, 1600 en 1'50" de floreo; BAQUIANO, L. Boggiano, 1600 en 1'50"2|5 de floreo; HEMISFERIO, O. Tevez, 1000 en 1'2"2|5, últimos 800 a la par de SHERBET, R. Azamora, en 50"; SEÑAL VERDE, L. O García, 1000 en 1'4"3|5, últimos 700 a la par de BLASONERO, L. Calvette, en 44'2|5; VIALGO, E. Jara, a la par de YELLOW GRASS, B. Arturo, 1100 en 1'11"3|5; DONNANA, C. Riero, a la par de QUINE, M. Reinoso, 800 en 49"4|5; SUPERFLASH, J. Ortiz, a la par de KWAI, R. Gallero, 800 en 51"3|5; IMRANES, C. R. Rodríguez, 800 en 50"3|5; TENONDEE, C. Riero, a la par de NIAYA, A. Pauleau, 800 en 51"; LA PUERTA, A. Pauleau, 800 en 52"; ESTALLIDO, R. Picón, 700 en 43"4|5, de los 1000 a los 300; EVER KING, J. Vásquez, 600 en 35", de los 1600 a los 1000; TIFEO, C. R. Rodríguez, 600 en 35"2|5, de los 1600 a los 1000; FANTASIST, J. Lago, 600 en 35"2|5, de los 1600 a los 1000; LA MALACARA, A. Pauleau, 600 en 36" 4|5; RIANCIEDAD, H. Fagin, 600 en 36"3|5; ALOJADO, A. Pauleau, 600 en 36"2|5; MAESTRO CANTOR, J. Vallejos 600 en 37"2|5; GERING, H. Leonelli, 600 en 36"2|5, de los 1600 a los 1000; BARAJANDO, C. R. Rodríguez, a la par de BARZAL, C. Riero, 600 en 37"; LORD PARADISE, L. Calvette, 600 en 36"4|5, de los 1600 a los 1000.

PUCK Y TAI LE TOMARON EL GUSTO AL DERBY EN LA ARENA DEL NORTE

Los cracks salieron esta mañana a jugarse en privado con vistas al Derby, que se correrá el domingo 3 del próximo mes en el hipódromo de Palermo. Y anduvieron lindo entre el fango. Mostraron pasta de barreros Tai y Puck. Se estiraron muy a gusto por la cuarta pista pesada de San Isidro. El primero en un floreo de 2'47", con buen final y Puck, 2'45", con 13" 2|5 para los últimos 200. El detalle de los trabajos controlados esta mañana, es el siguiente:

SAN ISIDRO
(4ª Arena Pesada)

TAI, R. Zapata, 2500 de floreo, en 2'47". Los últimos 2000 en 2'11", los 1000 en 1'4'2|5 y los 200 en 12"4|5.

PUCK, R. Ciafardini, 2500 en 2'45". Los últimos 2000 en 2'14", los 1000 en 1'7" y los 200 en 13"2|5.

EQUIS EQUIS, O. Pellegrino, 2500 en 2'47". Los últimos 1500 a la par de BRAGADA, E. Pellegrino, 1'37"4|5

ESCUDO REAL, C. Sauro, 2500 de floreo en 2'50". Los últimos 1200 a la par de Edward, H. Barrera, en 1'19'3|5, con 12"2|5 de final.

FLYING TIGER, O. Nardi, 2500 en 2'49". Los últimos 1000 en 1'7" y los 200 finales en 13"2|5.

JUNIOR, T. Albertini, 2500 en 2'48". Los últimos 800 a la par de CAYO, O. Pellegrino, en 53"2|5 y los 200 finales en 13"3|5.

EMPONCHADO, L. Rodríguez, 1000 en 1'6", con 13" de final.

SWEET SUE, H. Ciafardini, a la par de ANTOLOGIA, R. Ciafardini, 800, cómodas, en 53"3|5.

LUCANOR, J. Camoretti, 800 de segunda vuelta, en 52".

PALERMO
(Pista Auxiliar Pesada)

KLA-ROME-CO, H. Leonelli, a la par de SIN REVES, J. Walsh, 800 en 53'2|5

VITENCAMPS NO LE TEMIO AL BARRO EN EL NORTE; 1' 1" 3|5

La lluvia malogró la actividad esta mañana en los campos del hipódromo de San Isidro. Y la mayoría de los pingos se estiraron en cómodos galopes, para ajustar sus formas. Hubo, empero, algunos que lo hicieron a gusto entre el barro, dando muestras de su mayor adaptación a la cancha blanda. Y a parte de los que se jugaron para alistarse en el Gran Premio Nacional, sobresalió Vitencamps, con una formidable marca de 1'1" 3|5 y 12" 3|5 de final. Este es el detalle de los trabajos controlados en la arena:

4ª pista de arena, pesada

VITENCAMPS, J. Ortiz, 1000 en 1'1"3|5, con 12"3|5 de final; ARRET, C. Sauro, 1000 en 1'6"; MARIA VICTORIA, R. Rodríguez, 2200 en 2'31"; MARCHIO, G. Rivero, 2500 en 2'51"3|5; últimos 1500 a la par de Moyahua, C. Rodríguez en 1'40"; MOSCON, J. Martino, a la par de Sif, M. Martínez, 1100 en 1'10"3|5; DON CHERRY, H. Doval, a la par de Ramila, M. García, 1600 en 1'49"; TUSCAL, V. Gaddi 2500 en 2'48"; POCAS PULGAS, G. Rivero, 1000 en 1'5"2|5; ASTREO, A. Etchart, a la par de King White, J. Bravo, 800 en 52"4|5; PELICULA, R. Alen, 2200 en 2'32"; PERPICACE, C. Pereyra, 1500 en 1'38"; UNITARIA, J. C. Díaz, 1200 en 1'16"3|5; TORRENS, P. Colman, 800 en 50"; ESTRELLA ROMANA, O. Nardi, 1000 en 1'5"; MAKE MONEY, J. Torres, 800 en 48"3|5; FGOTISTA, P. Quevedo, a la par de Red Scottie, R. Alzamora, 1000 en 1'5"; BRIXIA, J. Torres, 1000 en 1'4"3|5; DONLOJA, H. Casalotti, 1000 en 1'8"; NETA, J. Rolón, 700 en 43" 2|5; HIPPER CRACK, H. Doval, a la par de ARRIMANDO, C. Zingoni, 800 en 53"; BECADA, J. Rolón, 700 en 44" LA MORATORIA, C. Rodríguez, 1500 en 1'39"; TAHUR, A. Longo, 800 en 51"; PERMIT ME, A. Pellegrino, 2200 en 2'29"; VIGIA, R. Alzamora 1800 en 2'1"2|5; BERTA TERESA, J. Ramallo, a la par de Tierra, P. Prieto, 800 en 50"3|5; SPOLETO, I. Leguisamo, 800 en 51"; COATI, C. Sauro, 1000 en 1'5".

CORREO DEL TURF

RICARDO (Avellaneda). — El animal que ganó con inmediata anterioridad a la disputa del Pellegrini de 1958, fue Tragaluz, defensora de la caballeriza Tanglefoot, conducida por Juan Vallejos. Actualmente está en el haras Volador, como reproductora.

CUIDADOR (Palermo) — El marcador del Jockey Club 1930 lo integraron Sierra Balcarce, Merezco, Iluso, Shopenahuer y Kalfú.

PARTIDAS FINALES DE LOS INSCRIPTOS EN PALERMO

• 1ª Carrera

San Isidro: LIVELY, A. Etchart, 800 en 53"; TAQUE IS EASY, R. Zapata, 800 en 52"2|5; HIESO, P. Bustos, 800 en 51"; SEPIOLA, R. Ciafardini, 800 en 53"; GRUA, E. Olguín, 1000 en 1'5"; QUEQUITA, peón, 800 en 50"; COSMONAUTA, H. Ventura, 800 en 53"; JOTA MAJA, C. Sauro, 1000 en 1'4".

• 2ª Carrera

San Isidro: REPICADO, E. Jara, 500 en 30"; ACTOR, C. Sauro, 500 en 30"; ELAINE, A. Sánchez, 600 en 37"3|5; D. MOORE, P. Quevedo, 600 en 37"; C. CESAR, E. Navarro, 500 en 31"3|5; BENEFICIO, A. Etchart, 600 en 37".

• 3ª Carrera

San Isidro: DAVELITO, A. Demattei, a la par de CAPITALINO, E. Navarro, 600 en 37"; POLICHENELLE, O. Pellegrino, 600 en 37"; ENVER BEY, J. Rolón, 500 en 30"3|5; BACHI, A. Sánchez, 600 en 37"; SPEISIDE, J. Torres, 600 en 37"; ESPINOSO, R. Alzamora, 500 en 30"3|5; ADVENGER, E. Jara, 600 en 37"2|5.

• 4ª Carrera

San Isidro: COME ON, J. Torres, 800 en 50"4|5; PUNISHER, E. Jara, 800 en 52"; ANHELOSO, O. Nardi, 800 en 51"; EL CHUSCO, J. Perfetto, 800 en 52"; DANGER, E. Saavedra, 800 en 51".

• 5ª Carrera

San Isidro: PRIMAROSA, O. Cosenza, 800 en 51"; FLAPPER, R. Ciafardini, 800 en 52"; R. QUEEN, J. Malhado, 800 en 51" 3|5; ABRONIA, L. Pacheco, 800 en 48"2|5; AMURALLADA, R. Encinas, 800 en 50".

• 6ª Carrera

San Isidro: BATATA, J. Torres, 800 en 49"; GRATAROLA, O. Cosenza, 800 en 51"; SINBALINE, R. Encinas, a la par de ETERNELLE, A. Etchart, 800 en 52"; SEMBRADA, E. Jara, 800 en 51"2|5; TOP'S, R. Ciafardini, 800 en 52"; DESPOTA, C. Sauro, 800 en 51"3|5.

• 7ª Carrera

San Isidro: DINEMARK, R. Alem, 600 en 36"2|5; SOFOCADA, R. Armesto, 600 en 36"2|5; AGRITOS, A. Sánchez, 500 en 31"2|5; NIEDLICH, P. Quevedo, 600 en 37"; M. PICCOLA, R. Ciafardini, 600 en 37"2|5

• 8ª Carrera

San Isidro: TORRIDO, J. Torres, 800 en 49"4|5; TARTUFO, O. Pellegrino, 800 en 50"; COMANDO, R. Zapata, 800 en 52"; ROCAMORA, R. Royo, 800 en 50"; RISCAL, L. Rodríguez, 800 en 50"2|5.

GRAN PREMIO NACIONAL

Para productos de Sangre Pura nacidos desde el 1º de julio de 1962. Premios: $ 5.000.000 y un objeto de arte al primero; 1.500.000 al segundo; 1.000.000 al tercero; 500.000 al cuarto; 250.000 al quinto y un objeto de arte al criador. A disputarse el domingo 3 de octubre en Palermo. Distancia: 2.500 metros.

PROBABLES COMPETIDORES Y MONTAS

5 últimas	Productos	Ks.	Jockeys	Padre y Madre	Cuidador
4P|3P|1P|1P|1P	BALDER	57	J. Torres	Pretexto-Elisea	S. Lema
4P|3S|3P|3P|3P	ASTREO	57	A. Etchart	Sideral-Borea	A. L. Salvati
3P|1P|1P|2P|1P	TAI	57	R. Zapata	Tahoe-Barvela	G. R. Wagner
1S|3P|1P|1P|6P	LACONIQUE	57	N. Yalet	Lacydón-Principianta	E. C. Boni
2P|1P|1P|4P|2P	CLASP	57	E. Jara	Tatán-Caresse	J. Fregonese
1|P2P|3P|7P|2P	EMPONCHADO	57	L. Rodríguez	C. King-Broodle	R. J. Fuentes
—|2P|1P|1P|8P	ESCUDO REAL	57	C. Sauro	Seductor-Realísima	J. C. Et'ry
3P|5P|4L|4L|5P	EQUIS EQUIS	57	A. Sánchez	V. Roll-Egina	G. A. Cervi
2P|1P|2P|5P|1P	SIQUITILI	57	O. Cosenza	Basajaun-Noñería	L. Olmos
1P|3P|1S|0P|3P	PUCK	57	R. Ciafardini	Sideral-Titania	J. Lapistoy
1L|1L|2L|1L|4P	KLA-ROME-CO	57	O. Nardi	Muy Claro-Acurrucada	O. Ro'guez
—|—|0S|3S|1P	LUCANOR	57	J. Camoretti	Venuesto-Mainas	E. Callejas
—|—|0P|2P|2P	F. TIGER	57	O. A. Nardi	Rodia II-Fontina	A. T. Vazón
—|—|1P|5P|1P	JUNIOR	57	T. A. Al'tini	Carapálida-Bunting	J. P. Brondo
2S|1P|2P|1P|1P	SWEET SUE	54	H. Ciafardini	Sideral-S. Resolve	J. Lapistoy
1L|6P|7L|0L|1L	VIT REINA	54	H. Boquín (d)	Vitelio-Las Canas	J. M. Boquín

DIXON HOTEL
Confortable - Discreto - Intimo
Precios Razonables
A 4 cuadras Santa Fe 2800 - 4 cuadras Las Heras 3500 - 3 cuadras Pueyrredón 1700
French 2828 T.E. 82-0808

crónica EN EL TURF

Falling Star se Destaca en el Puente de la Triple

El estado anormal de la cancha pondrá un motivo más de duda dentro de los que ofrece el programa de mañana en Palermo. Y muchas pruebas que parecían tener claros candidatos se tornan ahora complicadas, por cuanto los barreros pasarán a ocupar posiciones firmes, con amplias perspectivas.

Las Etapas de la Apuesta Triple

La primera parte de la triple no se presenta de fácil acierto. Son muchos y perdedores los que intentarán sobresalir. Y hay un Capitalino que capitalizará bien sus vales. El hijo de Cullanhall viene de entrar segundo por dos vecs consecutivas. Esta puede ser la vencida. Como enemigos vemos a Idaho, que está mejor puesto y a Speyside, que también está arrimando y es muy barrero.

* * *

En la segunda parte las cartas son otras. Muy calificadas, por cierto. Y el handicap puso nivel en las probabildades. Así y todo, nos quedamos con Falling Star, por su mejor calidad, porque no le teme al fango y porque está pasando por su mejor momento. Enemigos tiene muchos y uno de los más bravos es El Chusco, que va muy liviano y acaba de dar una muestra favorable de su evolución. Anheloso es otro que se reintegra muy bien puesto, como para imponerse.

* * *

La última etapa también ofrece sus dificultades, con relación al candidato. Porque están en un plano muy parecido Déspota Top's y Sembrada. La primera porque está más hecha, y en su corida de 1'43" en la arena dejó buena impresión; Top's, porque es una Timor que se inicia con todo y Sembrada, una Guatán que está lista para hacer un buen papel.

Las Restantes Comunes son Interesantes

— La inicial se presenta muy complicada. Muchas cartas para un trompo. Cosmonauta puede llegar a la luna del disco, siempre que responda a sus buenos ensayos. Lively y Anabella tratarán de tornar pesada la empresa.

— Se sacarán chispas en la recta elementos de probadas ligerezas. Ceibo tiene más calidad, pero los kilos pueden pesarle. Así y todo, lo preferimos antes que a Actor y Repicado, que son, asimismo, serios rivales.

— En la penúltima lucha sobresale Malchuza, por el valor en conjunto de sus performances y porque se ha recuperado. Higland Queen puede oponerle gran resistencia, en mérito a su reglaridad y Marina Piccola es otra que promete mucho.

— El desquite no tiene muchos interesados. Pero en el reducido lote hay mucha calidad, como para esperar una lucha interesante. Bonsignore, con 1'39"4|5 en Palermo, es carta de cuidado. También Tartufo tendrá muchos partidarios, por su buenas performances últimas. Y queda Torrido como un lance muy factible.

Bailecito no Perdió Tiempo

En la auxiliar fangosa del hipódromo de La Plata, Bailecito anduvo muy a gusto. Remó fuerte y al término de 1400 metros echó 1'33" 1|5.

Pista Auxiliar, Fangosa

BAILECITO, N. Yalet, 1400 en 1'33" 1|5; MACHUCO, J. Yalet, 2000 en 2'12"; DOMINGO TRECE, J. Yalet, 1800 en 1'59" 3|5; ZULLY, J. Yalet, 1200 en 1'21"; MALEFICIO, J. Vásquez, 1000 en 1' 7" 2|5; LAMENTO, J. Yalet 1200 en 1'23"; NITRON, peón, 1000 en 1'5"; GALLARDETE, H. Sosa, 2100 en 2'12"; VIT. REINA, H. Boquín, a la par de EXAMPLE, V. Cejas, 1000 en 1'5"; PASTO FUERTE, J. Corso, a la par de VALLE ALEGRE, V. Cejas, 2000 en 2'15".

EN BELGRANO
Hotel Venecia
BAÑO PRIV. MUSICA Y AIRE ACONDICIONADO
PLAYA DE ESTACIONAMIENTO
CIUDAD DE LA PAZ 2786 T.E. 73-6229
A UNA CUADRA DE AV. CABILDO AL 2700

HIPODROMO DE PALERMO

ANTICIPANDO EL MARCADOR DE LA 5ª CARRERA

I	1
II	2
III	3
IV	5

Performances

3583
S. Isid. 31-1-65
(Pista normal)
800 — 46"2|5
1 Jubilel 56
2 Speyside 55 ¾ cp
3 Munidor 55 ¾ cp
4 El Toba 55 1½ cp
5 Peloteo 55 6½ cp
6 Prolijo 55 cz
U Un Pirata 55 1 cp

3911
S. Isidro 18-4-65
(Pista Pesada)
1000 — 1'1"
1 Clamoreada 56
2 Delihah 56 ½ cp
3 Queen 56 1½ cp
4 Alterada 55 ½ cz
5 Cara'gnola 56 1 cp
6 Sofo'da 56 1½ cp
7 Sinah 56½ cz
8 Marial 56 ½ cp
9 Pichuleta 56 pz
10 Eumlenide 56 hc
11 Mistelle 56½ 2 cp
12 Anap'na 56 1½ cp
U Sal'me 53 2½ cp

3980
Pal. 9-5-65
(Pista normal)
1800 — 1'49"4|5
1 Attention 56½
2 To'ens 56½ 4½cp
3 Adagio 60 cz
4 C. On 56½ 1½ cp
5 Arret 56½ 2 cp
6 Anheloso 60 cz
7 Cupido 56½ 15 cp

3992
Palermo 15-5-65
(Pista normal)
1500 — 1'31"3|5
1 Rentoy 55
2 Clasp 55 3 cp
3 S. Priver 55 4 cp
4 N. Matter 55 4cp
5 Avenger 55 1 cp
6 R. S'ttie 55 1½ cp
7 Balder 55 1½ cp
8 Sa'chispas 55 3 cp
9 Peloteo 55 cza
10 Yacamazú 55 4 cp
11 Di Sarli 55 2 cp
U. Alfredin 55 2½ cp

4014
Palermo 22-5-65
Pistal Normal
2200 — 2'20"3|5
1 Virreinita 56
2 H. Spirit 56 la cz
3 Cos'uta 56½ 1½cp
4 G. Fizz 56½ 3 cp
5 Bilymas 56 2 cp
6 Ha'da 56½ ½ pz
7 Ana'lla 56 5 cp
8 Neuilly 56 1 cp
9 J. Maja 56 3 cp
U. Raba'za 56 2½ cp

4062
Palermo 29-5-65
(Pista normal)
1500 m. — 1'31"2|5
1 Puck 55
2 Rentoy 55 4 cp
3 Emp'do 55 7 cp
4 W|Winkie 55 ½ cz

4079
Palermo 5-6-65
(Pista normal)
1600 — 1'38"2|5
1 Fiaca 56
2 Retia 56 4½ cp
3 Británica 56 ¾ cp
4 Mirtucha 56 ½ cp
5 Fo-Kien 56 ½ cp
6 P.Im'rial 56 ½ cp
7 Solanera 56 ½ cp
8 Grúa 56 3½ cp
9 U.Es'da 56 3½ cp
10 Maria I 56 pz
11 La Burla 56 ¾ cp
12 Ego'tria 56 ¾ cp
U Tapadora 56 15 cp

4098
S. Isidro 6-6-65
(Pista normal)
1000 — 58"4|5
1 Monumental 55
2 S'hspas 55, 1½ cp.
3 Ab'dono 55, ¾ cp.
4 K. Red 55, 2 cp.
5 Teletipo 55, 4 cp.
6 T. Blanc 55, cab.
7 D'Or 55 ½ pzo.
8 Times 55, 1½ cp.
9 G'tero 55, ¾ cp.
10 D'mello 55, hoc.
11 G'teco 55, 2½ cp
U Amarillo 57, 3 cp

4107
Pal. 12|6|65
Pista normal
1600 - 1'36"1|5
1 Cureña 49
2 Para'ca 51½, 5cp.
3 M|B'guin 52½, 2½
4 Falsa 53½, v|min.
5 Jor'da 55½, ½pzo.
6 Rosalie 54, 2½cp.
7 Prima'sa 59, 1cp.
8 L|Co'na 53½, 3cp.
9 Oceana 58½, 7cp.

4126
S. I. 13|6|65
(Pista normal)
1.300 mts. — 1'17"2|5
1 Delilah 53
2 Car'gia 56, 1½ cp.
3 Ch|Ch'ta 53½, 2¼
4 B|P'zle 56, 1½ cp.
5 T|Chic 56, 2½ cp.
6 L|Leave 54, 2½cp.
7 Tarabita 57, 2 cp.
8 Co'ri 53½, 2½cp
9 Dine'ark 54, pzo.
U E|Li'ra 54½, 4cp.

4164
Palermo 20-6-65
(Pista normal)
1600 mts. — 1'38"3|5
1 Arandilla 51½
2 S'anera 54 1½ cp
3 Toupet 54 el pz
4 B'tánica 54 3 cp
5 R'mme 54½ el pz
6 Katina 54 ½ pz
7 Sepiola 54 2 cp
8 F|Kien 56½ 4 cp
9 G|Fizz 54 3 cp
10 Vindeta 54 la cz
11 Outcry 54½ 1 cp
12 T. It Easy 54 v|cp
U Eclaricie 56 v|cp

4190
Palermo 27-6-65
(Pista normal)
1100 — 1'4"4|5
1 Crow
2 M. Pa'mo 56 ½ p
3 Win'ge 56 1½ cp
4 Agritos 56½ ½ cp
5 Acadina 56 hoc
6 Malchuza 54½ cz
7 Nie'lih 56½ ½ cp
8 Pichu'ta 56½ 3 cp
9 Una Luca 54½ hc
10 Charleta 56½ 3 cp
11 Ana'na 56½ 1 cp
12 Ri'clar 56½ ¾ cp
13 Al'da 56½ 1½ cp
U F. Girl 54 2 cp

4191
Palermo 27-6-65
(Pista normal)
1600 — 1'37"
1 Clasp 55
2 Malón 55 puesta
3 A. Veras 55 12 cp
4 Astreo 55 6 cp
5 Balder 55 vs cp
6 Riscal 55 vs cp
7 V. Alegre 55 2 cp
U El Vete'no 55 vs cp

4213
Palermo 4-7-65
1800 — 1'53"2|5
1 Mirtucha 54
2 H. Spirit 56 1 cz
3 R'mmé 56 el pz
4 Abdulita 56 ½ cp
5 Sepiola 56½ el pz
6 U. E'da 56 3½ cp
7 Fechunga 54 ½ cz
8 Maria I 56½ 1 pz
9 Brear 56½ ½ cp
10 T. It.Easy 56 3 cp
11 Priorite 56½ 2 cp
12 U. C'ción 56 1 cp
13 D'cia 56½ 2½ cp
14 Vinicola 56½ 4 cp
U Brame 54 3 cp

4253
L. P. 11-7-65
(Pista Normal)
1200 — 1'14"3|5
1 Panaples 56
2 Arico 54 ¾ cp
3 G. Av'tino 55 3 cp
4 Winch'ter 56 1 cp
5 Gibralteco 53 2 cp
6 Gara'ito 56 1½ cp
7 L. Blanco 56 1 cp
8 Selenium 56 3 cp
9 B.P'tido 56 1½ cp
10 Revix 56 ¾ cp
11 Descartado 56 pz
12 T'mado 56 1½ cp
13 L.Dia'atin 56 4 cp
14 Kingli 53 v|cp
U Mezzo 56 v|cp

4267
Palermo 17|7|65
(Pista normal)
2.200 2'20"1|5
1 Choya 56
2 Noveleta 56 2½ cp
3 Manzana 57 1½ cp
4 R.Queen 54 3 cp
5 Malhumorar 56 pz
6 Para'tica 53 2 cp

4293
Palermo 24-7-65
Pista normal
1600 — 1'39"3|5
1 Donana 56
2 Arali 56 vs|cp
3 Maman 56 1½ cp
4 Floriage 54 2 cp
5 M. Miglia 56 2 cp
6 Vogue 56 3 cp
U Cimbaline 56 1 cp

4294
Palermo 24-7-65
(Pista normal)
1000 — 58"2|5
1 Caltero 56
2 B.Puede 56 1½ cp
3 Viandante 56 cz
4 Dollman 56 3 cp
5 Idaho 52 2 cp
6 Tamaron 56 1 cp
7 D. Dilmo 56 3 cp
8 Capitalino 56 4 cp
9 R'brero 56 2 ½ cp
10 Bachi 56½ 1 cp
11 El Ve'nero 54 cz
12 F. Comet 56 - cp
13 E'erador 56 ¾ cp
14 Medellin 56 ½ cp
15 T. Wing 54 la cz
16 T'formado 56 3 cp
17 Chimu 56 4 cp
18 Bas'aldo 56 1½ cp
19 Curt 56 2 cp
U Nicolao 53 1 cp

4315
Palermo 25-7-65
1100 — 1'3"4|5
1 Miss Palermo 57
2 Malchuza 56 2 cp
3 Windage 56 2 cp
4 Niedlih 56½ hoc
5 Agritos 56 hoc
6 S'cada 56½ ½ pz
7 Noali 56 ¾ cp
8 Excuse 55½, pzo
9 Corneta 56½, pzo
10 Lorinda 53, 2½cp
11 Magistra 57, 6½cp

4320
Paler. 31/7/65
(Pista fangosa)
1000 — 59"1|5
1 El Japonés 56
2 Tórrido 56 ¾ cp
3 Le Fifre 56 ¾ cp
4 Viandante 56 7 cp
5 Malargue 56 1 cp
6 Queltehue 56 v|m
7 El Ven'ro 56 pzo
8 Munidor 56 v|m
9 El Toba 56 pzo
10 Filo 52 8 cp
11 Dormello 56 ¾ cp
12 Orosivo 55½ 2 cp
13 Valiant 56 ½ cza
14 Poli'nelle 56 ½ cp
15 B. Puede 56 ¾ cp
16 Florido 55½ 3 cp
17 Barmain 56 1½ cp
18 D. Bag 55½ 4 cp
U. Micheo 53 v|cp

4333
L. P. 1|8|65
(Pista pesada)
1400 Mts. 1'29"4|5
1 Ñango 53
2 Gauchito 54 pzo
3 T. Chepo 52 v|m
4 Ka'ke 51½ ½cp
5 El Per'tor 54 1 cp
6 Gul'ro 50½ 1½ cp
7 Etrurian 54½ cab
8 Braquial 61 3 cp
9 Abronia 52 2 cp
10 Taquena 50 ½ cp
11 Smut 53½ 2½ cp
U. L. Once 55 2 cp

4337
Palermo 1/8/65
(Pista pesada)
1.800 m. — 1' 52" 2|5
1 Lirona 51½
2 Expo'tin 54½ 1 cp
3 Falsax 52 5½ cp
4 Fiamma 55 2 cp
5 Ely 54 5 cp
6 Sofoc'da 51 2½ cp
U Moyahua 52 1 cp

4339
Palermo 1 8-65
(Pista normal)
1600 — 1'39"4|5
1 Lautaro 55½
2 Bestial 55 cab
3 Af'do 55½ 2½ cp
4 Zizi 58 2 cp
5 C'amón 56 1½ cp
6 L'erado 56½ ½ cp
7 Q'fuego 56 1 cp
U Brindisi 57½ 2 cp

4345
Palermo 7-8-65
1100 — 1'3"3|5
1 Ceibo 55½
2 Fide 52 el pz
3 R. P'eyra 54 2 cp
4 T. Guapo 56 3 cp
5 L. Once 56½ la cz
6 Mifacón 48 v|cp

4353
La Plata 8-8-65
Pista normal
1200 mts. en 1'15"3|5
1 Nitria 54
2 M. Stuart 53, pzo
3 Zancla 53, cab
4 Forrada 55, 2½ cp
5 Oh M. Mia 54
6 La Hamaca 57
—Portalios 53
—S. Gris 57

4361
La Plata 8-8-65
1200 — 1'13"3|5
1 U. Luca 54
2 Pichuleta 54 3 cp
3 C.d'Fo'dre 56 5 cp
4 Niedlich 57 ½ pz
5 S'iniana 51 1½ cp
6 Noali 57 ½ cz
7 L. Leave 57 2 cp
8 Vicat 52 1 cp
9 L. Cib'les 56 ¾ cp
10 Africanera 55 2 cp
11 Isabelle 55 cz
12 Adulta 57 pz
13 Windage 57 1 cp
14 S. Vieja 52 pz
15 F. de Pinta 54 pz
16 Hastial 52 ½ cp
17 Allanada 57 ¾ cp
18 Catilina 51 3 cp
19 Pipinete 55 4 cp
U Mon'pan 56 ½ cp

4370
Palermo 14-8-65
(Pista Pesada)
2200 — 2'21"2|5
1 H. Spirits 55
2 R. B'cá 54 6½ cp
3 Sepiola 57 ½ cb
4 L'rota 57 1½ cp
5 L. Rubia54 ½ cb
6 I'desca 55 2 cp
7 A'lita 51½ 1½ cp

4371
Palermo 14-8-65
(Pista Pesada)
1100 — 1'3"4|5
1 R. Pereira
2 Actor 57 2 cp
3 Ivere 57½ ½ cb
4 Ba'jando 57½ cb
5 A.E'que 55 1½ cp
6 L. Once 55½ 8 cp

4377
Pal. 14|8 65
Pista pesada)
1 Opresivo 56
2 Le Fifre 56 ½ cp
3 Gering 56 1 cp
4 Capitalino 53 ½ cp
5 Chimú 56 ½ pz
6 El Cairo 56 1½ cp
7 S. A'cano 56 2 cp
8 Bachi 56 ½ cp
9 Ma'güe 53 1½ cp
10 Quel'hué 56 1½ cp
11 Espinoso 56 1 cp
12 Keen 56 1 cp
13 Biscuit 56 1½ cp
14 G. Cónsul 52 hc
15 Munidor 56 1 cp
16 C'covado 52 ½ cz
17 Parleo ½ pz

4391
Palermo 15-8-65
Pista normal
1100 — 1'3"
1 Elaine 54
2 C'tarca 51 1 cp
3 Co-Star 56 2½ cp
4 Cl'reada 58 1 cp
5 Ischia 50 ½ cz
6 Craw 54 ½ cz
7 T'leza 52 3 cp

4394
Palermo 15-8-65
(Pista normal)
1600 — 1'36"1|5
1 Marruecos 49
2 Bobby 54 1½cp
3 Corredor 57 el pz
4 Nec'reo 49 2½ cp
5 Barcal 56 ¾ cp
6 Pre'dor 52 ¾ cp
7 Braquial 56 ½ pz
8 Zizi 50 ¾ cp
9 Ch'let 50 1 cp
10 Teruel 56 3 cp

4400
La Plata 17-8-65
Pista normal
1300 — 1'21"2|5
1 W'sical 54
2 Piripipá 53 4 cp
3 V. Rota 57 2½ cp
4 Oh M. Mia 54 2 cp
5 Tunicela 54 ¾ cp
6 Mahoma 55 ½ cp
7 Maida 53 el hoc
8 Toupet 54 la cz
9 Zancla 53 2 cp
10 S. Madre 3 cp
11 M.Stuard 54 el pz
12 Prog'ra 55 ½ cp
13 Mimicita 57 el pz
14 Marlina 57 6 cp

4409
Palermo 17-8-65
3000 — 3'5"
1 All-Wise 54½
2 Arret 55 pzo
3 El Turco 53 hoc
4 Haw'ano 60 2 cp
5 Marchio 57 5 cp
6 Dánger 48 ½ cp
7 Rossini 56 1 cp
8 Punisher 58 cab
9 Hem'ferio 57 pzo

4414
Palermo 21-8-65
Pistal Normal
1100 mts. - 1'3"3|5
1 Sacachispas 56
2 Tórrido 56 ¾ cp
3 Viático 56½ 1½ cp
4 P. Scottie 56 2 cp
5 Gaitero 56½ 1 cp

4415
Palermo 21-8-65
Pistal Normal
1100 mts. - 1'4"3|5
1 Rocamora 56
2 Montego 56 ½ pz
3 Gul'ando 56 1½cp
4 Bachi 54 2 cp
5 S. A'ano 56 2½ cp
6 Monó'go 56½ 1 cp
7 Hu'zao 56½ hoc
U I|Florido 56½ 4cp

4418
Palermo 21-8-65
(Pista pesada)
1800 mts. - 1'51"
1 Séptima 56
2 Soguera 56 2½ cp
3 Trackless 56 ¾cp
4 Lustrada 56 1 cp
5 Prunelle 56 2 cp
6 P. Petit 56 1½ cp
7 L|Pasajera 56 ¾
8 G. Maman 56 1 cp
9 Felicity 56 el pz
U Guedeja 56 la cb

4421
L. P. 22-8-65
(Pista normal)
1500 — 1'36"
1 Beneficencia 53
2 Tunicela 57 2½ cp
3 Albadena 57 4 cp
4 Acérrima 57 3 cp

PRIMAROSA DE NUEVO

La Lucha Puede Ser Interesante

El motivo de mayor atracción en el Premio Especial Cruz Montiel reside en el nuevo cotejo entre Primarosa y Flapper, cuyas probabilidades, merced a la acertada asignación de kilos, son muy parecidas. En dos cotejos anteriores Flapper resultó la ganadora, haciéndolo por medio cuerpo en el último encuentro con una ventaja en el peso de tres kilos que mañana se reduce a uno y eso es lo que en realidad contribuye en favor de la pensionista de Pedro Gonzalez, que se encuentra lista para producir una gran performance y de paso vengarse ampliamente de su calificaada adversaria. Pero, el pero que siempre pone freno a los entusiasmos, no será tarea fácil superar a la defensora del Malal Hué

PASO AL FRENTE: 288.000 DOLARES EN LA LOTERIA

BONN, 24 (ANSA). — Un millón y medio de marcos (288.000 dólares) ganó en la lotería de Alemania Occidental un artesano de Augsburgo cuyo nombre no fue dado a conocer. El ganador poseía tres talones y el premio es el más alto pagado a una sola persona por la lotería de la República Democrática Alemana, desde que se fijó en medio millón de marcos la cuota máxima de premio.

Lo que Destaca la Información

El mejor candidato
CEIBO
Doblete probable
COSMONAUTA
MALCHUZA
Para la triple
CAPITALINO
FALLING STAR
DESPOTA
El dato del reloj
BONSIGNORE

PALERMO: PROGRAMA

1ª Carrera — Pr. FALSARIA — 2200 Mts. — A las 12.—

4 ULTIMAS	ANOTADOS	Perf.	o|c	Jockeys	e	k.	PADRE Y MADRE	Cuidadores
3L 0L 2L 0L	1 ALBADENA	4421	8	M. De Marco	4	57	Alamo-Petale	U. Lasserre
0L 3L 2L 5L	2 ZANCLA	4400	7	no correrá	4	57	Esquilino-Mejicana	O. González
3P 5P 2L 2L	3 LINDA RUBIA	4510	4	J. Gutiérrez	4	57	Académico-Lamadre	L. Gómez
0P 0S 4L —	4 DEALOGICA	4510	13	R. Nístico	4	57	Lógico-Medita	T. Montero
0P 2L 2L 0S	5 VINDETA	4164	16	O. Tévez	4	57	Claro-Vindicta	M. Acosta
— — — —	6 DOÑA TOLA	—	5	C. R.Ro'guez	4	57	Liberio-La Vacha	A. Navarro
0P 0P 6L 5L	7 UNA CANCION	4510	6	A. López	4	57	B'adero-Tra-la-la-lá	R. Ghigliotti
5P 0P 6P 4P	8 ANABELLA	4510	12	C. Sauro	4	57	Solito-Arabela	A. Cardinale
2L 0L 0P 0S	9 TENDER LOVE	4527	3	D. Brunetto	4	57	Testigo-Utilitaria	A. Dominguez
2P 0P — —	10 LIVELY	4510	15	A. Etchart	4	57	Birón-Vivaz	A. Diaz
0P 0P 0S 5S	11 TAKE IT EASY	4213	14	R. Zapata	4	57	Cognac-Lanatal	A. Cervantes
0P 0S 4S 4S	12 IHESO	4510	2	P. Bustos	4	57	The Champ-Sociedad	E. Solari
0P 0S 5S 2S	13 NEUILLY	4014	9	P. Quevedo	4	57	Atabor-Clichy	A. Gorosito
3P 3P 2P 0P	14 SEPIOLA	4430	19	R. Ciafardini	4	57	Guatán-S. Teresa	J. Penna
0P — — —	15 GRUA	4079	20	E. Olguín	4	57	Card. King-Redobiona	R. Britos
0L 0L 0P 0L	16 QUEQUITA	4353	1	J. Perfetto	4	57	Bellman-Queca	J. Caimi
0P 5P 3P 4S	17 COSMONAUTA	4468	17	H. Ventura	4	57	Cachador-Codeina	F. Fernández
4P 0P 0P 0P	18 JOTA MAJA	4510	11	H. Artigas	4	57	Pretexto-Gir'dilla	E. Sauro
4P 3P 0P 2L	19 LINYEROTA	4370	18	R. P. Ro'guez	4	57	Britón-Magna	R. Rivas
0P 2P 5P 5P	20 REINA BLANCA	4510	10	J. Torres	5	54	R. del Vino-W. Arm	R. Nevi
0P 0P 4P 0P	21 ABDULITA	4510	21	J. Lozano	5	54	Abdul-Garúa	O. Sosa

Cand.: COSMONAUTA (17) Enem.: Lively (10) Sport: Anabella (8)

2ª Carrera — Pr. BRUSQUEDAD — 1100 Mts. — A las 12.40

1P 2P 1S 1S	1 CEIBO	4345	11	D. Demillo	4	60	Argur-Calina	T. Miguez
6P 0P 6P 0P	2 CUPIDO	4516	10	B. Arturo	4	57½	C'pálida-T. Love	E. Correa
1P 5P 2P 2S	3 REPICADO	4495	7	E. Jara	4	57½	Resuello-Fac'nella	V. Reviriego
2P 1P 5P 0P	4 ACTOR	4371	1	C. Sauro	4	57	A. Night-Pulpina	A. Jacoby
2P 3P 1P 0P	5 ELAINE	4513	12	A. Sánchez	4	56½	J. Honor-Est'ela	O. Vigo
2P 2P 5P 1P	6 FIDE	4516	2	no correrá	5	56½	Atabor-Buena Fe	A. Castro
5P 4P 2P 1P	7 DANN. MOORE	4495	8	P. Quevedo	4	55	Le P. Prince-Z'caya	M. Sosa
1P 2P 2P 2P	8 CAYO CESAR	4494	4	E. Navarro	4	55	Tiberio-En'tijada	D. Pascual
0P 5P 1P 2P	9 BENEFICIO	4495	6	A. Etchart	4	55	Magabit-B'queada	A. Giovanetti
4L 0P 4P 4L	10 ZIZI	4456	5	P. Tárrago	5	55	Casanova-Z'gara	M. Vidarte
6P 0P 3L 6L	11 DOI DOI	4509	9	I. Gorrais	4	54½	Umpapa-Lucidora	F. Viviani
0L 0L 0L 0L	12 CHAPERI	4509	3	no correrá	4	54	Imperialist-T'kas	A. Vallejos

Cand.: CEIBO (1) Enem.: Actor (4) Sport: Repicado (3)

3ª Carrera — Pr. MOLDEADA — 1100 Mts. — A las 13.30

EN ESTA CARRERA COMIENZA LA APUESTA TRIPLE

6L 0L 0L 0L	1 ISTRION	4477	19	C. Corso	3	56	Apúrese-Indígena	A. Goñi
5P 2P 0P 5S	2 CHIMU	4377	15	J. Arriagada	3	56	Le P. Prince-Fanática	F. Lanzoni
— — — —	3 (DEVELITO	—	8	A. De Mattei	3	56	Bonicate-Denier	O. Bazán
2P 2P 4P 0P	4 (CAPITALINO	4525	14	E. Navarro	3	56	Cullanhall-Pelusilla	idem.
0P — — —	5 CANTORIEGO	4525	9	H. Rúa	3	56	S. Glade-Cantosa	M. Menéndez
3P 6S — —	6 GAILLARD	4523	3	R. Zapata	3	56	G. Weed-Catty	G. Benvenuti
0P 4P 0P —	7 RELACIONADO	4523	1	J. Walsh	3	56	Dahir-Relación	O. Rodriguez
— — — —	8 TRULY	—	12	R. Rodríguez	3	56	Tully-Temporaria	L. Florio
0P — — —	9 EMPERADOR	4294	7	O. Nardi	3	56	Sculptor-Faluca	F. Ludovisi
3P 2P 5P 5P	10 IDAHO	4525	10	A. Etchart	3	56	Anaram II-Ironie	J. Freytes
0S — — —	11 AMARILLO	4098	16	C. Lescano	3	56	At'actor-Tipularia	L. Saccone
— — — —	12 POLICHINELLE	4320	17	O. Pellegrino	3	56	The Castle-Pyronia	G. Cervi
0P — — —	13 ENVER BEY	—	20	J. Rolón	3	56	Resuello-Enfasis	E. Cassaigne
0P 4P 0P 0P	14 BACHI	4472	2	A. Sánchez	3	56	J. Honor-Ag'monia	C. Casalini
0L — — —	15 KINGLY	4253	11	J. Alonso	3	56	Nyangal-Kalouga	S. Salas
— — — —	16 QUEBIR	—	5	N. Fernández	3	56	Closworth-Queluna	N. Ojeda
0P 0S 0S —	17 EL TIMEO	4472	4	P. Quevedo	3	56	Restoration-El'tica	J. Maldotti
2S 2S — —	18 SPEYSIDE	3583	6	J. Torres	3	56	Tobago-La Pampa	J. Et'choury
0P 6P 0P 0P	19 ESPINOSO	4377	18	R. Alzamora	3	56	Sabroso-Enciclica	E. Callejas
5P 5P — —	20 AVENGER	3992	13	E. Jara	3	56	Seductor-V'gativa	M. Sola

Cand.: CAPITALINO (4) Enem.: Idaho (10) Sport: Speyside (18)

4ª Carrera — Pr. TOTIFAY — 1800 Mts. — A las 14.20

EN ESTA CARRERA CONTINUA LA APUESTA TRIPLE

3P 1P 2P 0M	1 (COME ON	4497	9	J. Torres	4	60	Argur-Carissima	A. Salvati
5P 0P 2P 4P	2 (R. SALOMON	4500	4	no correrá	5	48	Rey Claro-H'dura	idem.
1P 3P 2P 4P	3 FLARING	4497	3	no correrá	6	60	G. Court-S'tuosa	J. Et'choury
0P 3P 1L 2S	4 PUNISHER	4409	10	A. Sánchez	5	58	Card. King-Penitence	S. Sarachi
2P 0P 0P 1P	5 FALLING STAR	4485	11	E. Jara	5	55	M. Cube-Esestrella	A. Cardinale

DIVIERTASE EN GRATA COMPAÑIA
WHISKERIA ARNALDO - 15 CARAS BONITAS
WHISKY $ 100.- TALCAHUANO 473
Lunes a viernes de 19.30 a 4. Sábados y domingos de 23 a 4

HOTEL HUMBERTO
ENTRADA PARA TAXIS
HAB. BAÑO PRIV. TEL. CALEF.
LA MEJOR MUSICA AMBIENTAL DE BS. AS.
HUMBERTO 1º 1149/51
T.E. 23-9664
PRECIOS MODICOS

SUPER HOTEL Fantasio
Recién inaugurado
Estacionamiento al frente
Precios bajísimos
UN HOTEL DE FANTASIA EN CONFORT Y ARMONIA
Apartamentos baño y Teléfono privado - Agua Caliente
Calefacción Aire climatizado - Música ambiental Chic - Reservado
MORENO 2471 (entre Alberti y Matheu) T. E. 47-1485

FRENTE A FLAPPER

COMPLETO DE MAÑANA

8P	2P	2P	0M	6	CORREDOR	4394	7	no correrá	5	55	Chivalry II-Aguja	M. Gervasoni
6P	0P	5P	4P	7	ANHELOSO	3980	12	O. Nardi	5	53	Card. King-Animada	A. Maldotti
1P	5S	3P	1S	8	EL CHUSCO	4526	6	J. Martino	4	50	Snow Cat-Luna Park	C. Sola
0P	6P	2P	5L	9	DANGER	4463	5	E. Saavedra	6	49	Basajaun-K'nzessin	G. Alvariza
4P	3P	6P	3P	10	AFORTUNADO	4437	8	no correrá	5	49	Qui Vive-H. Elen	E. Pascual
0L	5P	2C	1C	11	JELAL ED DIN	4482	1	no correrá	4	48	At Home-Sorbona	G. Benvenuti
0P	6L	1L	3L	12	QUEFUEGO	4339	2	no correrá	5	48	Closworth-Queluz	J. Rotta

Cand.: FALLING STAR (5) Enem.: Come On (1) Sport: El Chusco (8)

5ª Carrera Pr. CRUZ MONTIEL (Esp.) — 1600 Mts. A las 15

2P	3P	2P	6L	1	PRIMAROSA	4470	4	O. Cosenza	5	59	The Rabbi-P'vedra	P. González
1P	1P	5P	2P	2	FLAPPER	4470	5	R. Ciafardini	4	58	C'pálida-B'ting	J. Penna
1L	2L	1L	2L	3	TENDA	4424	7	A. Sánchez	3	53	B. Bey-Tanteada	E. Clerc
1P	1P	5P	0P	4	RUBY QUEEN	4484	2	E. Jara	4	52	Restoration-Nobl'se	J. Fregonese
1P	2P	0P	4P	5	CUREÑA	4107	1	no correrá	4	52	Magabit-Cucuta	G. Benvenuti
0L	6L	3L	0L	6	ABRONIA	4333	8	O. Richeri	5	50½	Alamo-Insana	G. Medina
6P	0C	1R	4R	7	AMURALLADA	4513	6	R. Encinas	4	50	Atlántico-Ocloya	A. Salvati
6P	4P	3P	2P	8	PA'SIMPATICA	4267	3	J. Hidalgo	4	49½	P'simpático-Cilea	L. Ponce

Cand.: PRIMAROSA (1) Enem.: Flapper (2) Sport: Tenda (3)

6ª Carrera Pr. FORMALIDAD — 1600 Mts. A las 15.50

EN ESTA CARRERA FINALIZA LA APUESTA TRIPLE

—	—	—	—	1	PICACERA	—	12	H. Pantanalli	3	56	Closworth-Pionia	B. Fortin
0P	0P	—	—	2	L. PASAJERA	4418	4	J. Ortiz	3	56	Sculptor-Pasajera	R. Ghigliotti
—	—	—	—	3	GLOBETA	—	1	R. Tavella	3	56	Brander-Globosa	F. Pérez
0P	0P	3P	—	4	LA ES'DALOSA	4432	2	no correrá	3	56	Buc-Sorpresiva	E. Carabajal
0P	—	—	—	5	BATATA	4469	11	J. Torres	3	56	Oise-Bridesnaid	J. Saccone
—	—	—	—	6	GRATAROLA	—	3	O. Cosenza	3	56	Guatán-Free Fair	P. González
0P	—	—	—	7	CIMBALINE	4293	9	R. Encinas	3	56	Restoration-Cañada	A. Salvati
6P	—	—	—	8	ETERNELLE	4520	6	A. Etchart	3	56	Again-Eterna	idem.
—	—	—	—	9	SEMBRADA	—	8	E. Jara	3	56	Guatán-Seliana	J. Fregonese
—	—	—	—	10	TOP'S	—	10	R. Ciafardini	3	56	TimorL. Brava	J. Penna
—	—	—	—	11	MICHAVALA	—	7	E. Olguín	3	56	Chaval-Ablaze	G. Alvariza
5P	—	—	—	12	DESPOTA	4469	5	C. Sauro	3	56	Seductor-C'dilla	R. Brancacio

Cand.: DESPOTA (12) Enem.: Top's (10) Sport: Sembrada (9)

7ª Carrera Pr. MODALIDAD — 1100 Mts. A las 16.40

0L	0P	0L	4L	1	ISABELLE	4476	10	R. Rodríguez	4	57	Erasmo-Doride	P. Sosa
1L	6P	0P	5P	2	RIVET	4479	15	O. Barattucci	4	57	Branding-Eblana	J. Della
0P	1P	2P	2P	3	SINGAPURESA	4464	4	J. Vallejos	4	57	Singapur-Amneris	E. Argüello
4P	0S	4P	0P	4	SINAH	4464	5	C. Sauro	4	57	M. Traexs-Silh'ette	P. Ferro
0S	0P	1S	2S	5	MARIAL	3911	11	M. Reynoso	4	57	Alpinista-Mariana	A. Irusta
0P	1P	5P	3P	6	RIANCLAR	4190	6	J. Lago	4	57	Rianco-Esclar'nde	R. Nevi
0S	5L	4S	6P	7	DINKMARK	4126	18	A. Etchart	4	57	Deauville-F'tidiosa	J. Fernández
6P	6P	6P	6S	8	SOFOCADA	4337	14	R. Azmesto	4	57	Singapur-Ma'monia	O. Martínez
5P	0P	4P	0S	9	AGRITOS	4315	3	A. Sánchez	4	57	J. Honor-Ag'monia	O. Vigo
6P	0P	2P	3S	10	HIG. QUEEN	4404	17	E. Jara	4	57	Relic-T. Grace	J. Fregonese
1P	3P	0P	0P	11	NITROGENADA	4518	16	H. Barrera	4	57	Nebu'zzar-F'mina	J. Et'choury
1P	2P	2P	2P	12	F. IMPERIAL	4438	7	A. De Muttei	4	57	Evadido-Pavana	G. Desvard
3L	0P	4L	4P	13	NIEDLICH	4534	8	P. Quevedo	4	57	Nogaró II-Calumet	J. Gómez
3P	1P	5P	3P	14	MAR. PICCOLA	4464	20	R. Ciafardini	4	57	C'pálida-M. Giri	J. Penna
0S	5S	1S	4S	15	EUMENIDE	3911	12	E. Olguín	4	57	B. Empire-Aesthetic	R. Brancacio
5L	4L	0P	0P	16	SABINIANA	4361	13	E. García	5	55	Ch. Sahib-Berza	idem.
0P	0P	0L	0P	17	CORNETA	4464	1	R. Palavecino	5	55	Preclaro-Corona	S. Peña (h.)
6P	2P	2P	6P	18	MALCHUZA	4495	9	J. S. L'zamón	5	55	Malhechor-R'chuza	J. Leg'zamón
0P	0P	5P	2P	19	ACADINA	4435	2	J. Romero	5	55	Magabit-Amarra	J. Castelli
0P	0S	0S	6S	20	TIBIEZA	4391	19	J. Torres	5	55	S. Festival-Timidez	O. Damiani

Cand.: MALCHUZA (18) Enem.: H. Queen (10) Sport: M. Piccola (14)

8ª Carrera Pr. SARDANESA — 1600 Mts. A las 17.30

1L	—	—	—	1	MALEFICO	4453	7	no correrá	3	56	Eartquake-M'drina	R. Alvarez
4P	1P	—	—	2	CORINTIO	4522	8	O. Tévez	3	56	Cullanhall-Geishaya	J. Alvariza
3L	5P	4P	2P	3	BONSIGNORE	4451	4	A. Sánchez	3	56	Paradiso-Buis	L. Calistro
2P	1P	2P	2P	4	TORRIDO	4414	5	J. Torres	3	56	Sun FestivalTimidez	L. Saccone
2P	3P	5P	1P	5	TARTUFO	4496	1	O. Pellegrino	3	56	Anaram II-Oursine	G. Cervi
4P	4S	4S	4P	6	W. WINKIE	4062	6	E. Jara	3	56	Kipling-Oursine	J. Fregonese
1P	4P	—	—	7	COMANDO	4517	3	R. Zapata	3	56	Argur-Ch'mante	J. Lapistoy
1P	5P	6P	5P	8	ROCAMORA	4415	9	O. Nardi	3	56	Argur-Revilla	J. Maidotti
6P	1P	0S	—	9	RISCAL	4191	2	L. Rodríguez	3	56	Sideral-Riné	R. Fuentes

Cand.: BONSIGNORE (3) Enem.: Tartufo (5) Sport: Tórrido (4)

Adversarías con Mucha Chance

De La Plata viene una encomienda con un sello que dice: "Tenda y su destino puede ser el aro rojo del éxito, ,que pasara a su vera como un estandarte, si responde a sus excelentes actuaciones en sus pagos y a su gran corrida de 1'41"3|5 —casi nada—. Otra rival con mucha chance es Abronia, que luce un training muy completo y tiene ensayos que la capacitan para imponerse de un viaje, como es su característica corredora, y Parasimpática, que va muy liviana y anda fenómeno

Falling Star Será Presentado Mañana

El cuidador A. B. Ciafardini dispuso presentar a su pupilo Falling Star en la cuarta carrera de mañana, en lugar de hacerlo el domingo. Su dirección estará a cargo de E. Jara.

Tiene una Fija...

CON CEIBO. Derlis Demilio, jinete de destacadas aptitudes, tiene una fija en la segunda carrera.

Cupido Contará con la Monta de Arturo

El señor starter no le dio permiso al aprendiz uruguayo E. Bastón, para dirigir a Cupido en la segunda carrera de mañana en Palermo. La medida la adoptó por la indocilidad del pupilo de Correa en el examen de cintas, decidiendo el citado trainer presentarlo a las órdenes de Blas Arturo.

Matemáticas Turfísticas

1ª CARRERA
ZANCLA 74.92
Vindeta 73.17
T. Love 70.60
Cosmo'ta 66.26
Linyerota 65.29
Albadena 65.24
Lively 64.80
L. Rubia 64.69
J. Maja 63.49
Anabella 63.48

2ª CARRERA
FIDE 84.32
C. César 81.56
Actor 80.40
Elaine 79.97
Repidade 79.[illegible]5
Ceibo 78.25
D. Moore 77.10
Cupido 72.57

3ª CARRERA
CHIMU 78.29
Capita'no 78.26
Gaillard 77.25
Idaho 76.26
Bachi 73.69
Rela'nado 73.15
Canto'ro 72.40
Speyside 71.40

4ª CARRERA
AFOR'DO 88.14
Anheloso 86.98
Come On 84.72
F. Star 84.17
R. S'món 84.05
Flaring 83.75
Punisher 81.70
Corredor 79.59
El Chusco 77.90

5ª CARRERA
TENDA 86.94
Pri'rosa 85.65
Cureña 85.30
Flapper 85.25
Para'tica 78.85
R. Queen 78.22

6ª CARRERA
DES'TA 70.60
L. Es'losa 68.67
Eternelle 65.97
L. Pa'ra 65.38
Batata 65.00

7ª CARRERA
N'DLICH 84.20
Singa'ña 79.33
Agritos 78.28
Malchuza 78.10
M. Pic'la 77.99
Rivet 77.20
Sinah 76.79
H. Queen 76.08
Nitro'da 76.00
P. Im'rial 74.34

8ª CARRERA
MALE'CO 84.40
Bon'nore 82.40
Tórrido 81.40
Riscal 79.66
Corintio 77.60
Rocamora 77.00
Comando 75.20
Tartufo 75.10

Fechas y Pistas

4 Lautaro 56 el pz
5 Taumat'go 55 nc
6 Marr'cos 51½ 6cp

4494
Palermo 11|9|5
Pista normal
1100 mts. - 1'3'
1 C. César 56
2 Coatai 56 1½ cp
3 Luis A. 56 ½ cp
4 Ar'lino 56½ 1½cp
5 B. Me 57 [illegible] cp
6 Palfreno 56 ½ cp
7 Somerset 56 4 cp
8 Botarate 56 el pz
9 Marcelo 56½ 1 cp
10 Hua'ru 56½ el pz
11 Certero 54 ½ cp
12 Al Diablo 56 1 cp
13 Telesco 56 2 cp
14 Tendal 56 ½ cz
15 Cachetón 56 1 cp
16 Dl'cto 56½ ½ cp
17 Grandote 56 3 cp
U Tordanizo 56 4 cp

4495
Palermo 11|9|65
Pista Normal
1100 mts. - 1'3"3|5
1 Repicado 57
2 Estaño 56 2 cp
3 A.Enrique 56 1cp
4 Lucrado 56 ¾ cp
5 D.Moore 57 ½ cp
6 Mal'za 56 1½ cp
7 Trigante 56 el pz
8 Patacón 57 hoc
9 D. Dance 56 1 cp
10 Be'ficio 56 ¾ cp
11 Arnaldin 56 ½ cz
12 Alunao 56 ½ cp
13 Ale'dro 56 ¾ cp
14 Tras'dor 56 1½ cp
15 Es Rojo 56 1½ cp
U D. Cherry 57 2 cp

4496
Palermo 11|9|65
Pista Normal
1800 mts. - 1'51"3|5
1 Juniors 56
2 Tartufo 56 ½ cp
3 Sagain 56 1½ cp
4 Impar 56 4 cp
5 E|Careta 56 1½ cp
6 E|Ve'no 56 vs cp

4497
Palermo 11|9|65
1600 mts. - 1'36"4|5
1 Flaring 60½
2 Veras 52½ ½ cp
3 Come On 59½ 6cp

4500
Palermo 11|9|65
2500 mts. - 2'35"
1 S. Pérez 59
2 P|Fuerte 58 ¾ cp
3 Marchi 60½ 2 cp
4 S. Pintas 54 6 cp
5 Salomón 56 1½cp
6 Nanq'nes 57 ¾ cp
7 Ra'nable 53 el pz
8 Be'nte 48½ 1½ cp
9 Cham'ne 51½ 7cp
U. Minsk 52½ 6 cp

4509
L. P. 12-9-65
(Pista normal)
1200 — 1'13"
1 Dereojo 57
2 Fabulario 57 1 cp
3 B. F'foro 57 5 cp
4 Resur'te 57 cz
5 Condotiero 55 pz
6 D. Doi 57 1½ cp
7 Pina'ar 54 2 cp
8 Branly 55 1 cp
9 P'cochin 57 ½ cp
10 Chaperi 53 ½ cp
11 Ducado 57 1½ cp
12 Nikko 56 ½ cz
13 Lordship 55 ¾ cp
14 Tiberino 53 ½ cp
15 Alu'inata 54 ½ cp
16 Kaltin 57 1 cp
17 Siringo 52 pz
18 L. Cibeles 50 1 cp
U Papelero 57

4510
Palermo 12|9|65
(Pista normal)
1800 — 1'51"4|5
1 Bilymas 57
2 Lively 56½ ½ cp
3 L. Rubia 56 ½ cp
4 J. Maja 56 1½ cp
5 Anabella 56½ hoc
6 S. T'sing 56½ 6 cp
7 U. Canc. 56 ½ cp
8 Tapadora 57 ½ cp
9 Abulita 56 ¾ cp
10 Hepta 56 ¾ cp
11 Iheso 56 ¾ cp
12 Priorité 56 ¾ cp
13 Brear 56 1 cp
14 R. Blanca 56 ½ cp
15 S. Noemí 56½ 1 cp
16 La Burla 56 1½ cp
17 Falopera 56 1 cp
U Dealógica 57 3 cp

4513
Palermo 12|9|65
1100 — 1'3"2|5
1 La Corona 54
2 Elaine 57 1½cp
3 Centarca 56 3 cp
4 Ruempa 56 noc
5 Tandilla 56 1½ cp
6 Amur'da 56 ½ cp
7 L. Filly 56 2 cp
8 Tamale 57 1 cp
U Aerod'ca 52½ v|c

4516
Palermo 12|9|65
(Pista normal)
1100 — 1'2"2|5
1 Vitecamps 54
2 Fide 56 ¾ cp
3 Corol 56 4 cp
4 R. P'yra 56 1½ cp
5 Barajando 55 3 cp
6 Cupido 54½ 6 cp
U Castex 56 2½ cp

4517
Palermo 12|9|65
(Pista normal)
1600 — 1'36"3|5
1 Comando 56
2 Pigmento 56 cb
3 Apitin 56½ 2½ cp
4 Tamaron 56 2 cp
5 R. Aragón 56 ¾ c
6 D. A'rico 56 1½ c
7 Basualdo 56 pz
8 C. Lindo 56½ 3 cp
9 Sajón 56 3½ cp
10 S. Reyes 56 4 cp
11 Vitpichin 56 1 cp
12 Medellín 56 7 cp
13 Carmin 53½ 5 cp
U F'rante 56½ 3½ c

4518
Palermo 18|9|65
Pista Pesada
1100 mts. - 1'8"3|5
1 Nitrogenada 56
2 Doricia 56 el pz
3 Ratina 56 el pz
4 Plena 56 1 cp
5 Lottimaz 56 2 cp
6 Mar'rine 56 1½ cp
7 Grin'chita 56 3 cp
8 Trofica 56½ 4 cp
9 Almafria 56 3 cp
10 S. Fleet 56 2½ cp
11 M. Moni 56½ 1 cp
12 Parania 56 3½ cp
13 Montage 56 la cz
14 Mozule 56 3 cp
15 Cajacay 56½ 4 cp
U Asuma 56 1 cp

4520
Palermo 18|9|65
Pista Pesada
1600 mts. - 1'38"4|5
1 Palmun 56
2 Precieusse 53 2 cp
3 Thalassa 53 1¾ cp
4 Tamba 53 3 cp
5 Purina 53 2½ cp
6 Eternelle 56 1 cp
7 B. Teresa 56 cz
8 Loveless 56 3 cp
U B. Home 53 4½ cp

4522
Palermo 18|9|65
Pista Pesada
2200 mts. - 2'15"3|5
1 Balder 56
2 Em'chado 56 3 cp
3 Astreo 56 4 cp
4 Corintio 56 vs cp
5 K|Kngiht 56 vs cp

4523
Palermo 18|9|65
Pista Pesada
1100 mts. - 1'6"
1 C. Octavio 56
2 Alabanés 56 noc
3 Gaillard 56 1½ cp
4 Moriaco 56½ 1 cp
5 B|Puede 56½ 3 cp
6 M. Home 56½ 3cp
7 Teletipo 56 4 cp
8 Titus 56 ¾ cp
9 Desatad 56 4½ cp
10 Bastonero 56 vs cp
11 Relacio'do 56 2 cp
12 Transvari 56 1 cp
U S. By 55 3 cp

4525
Palermo 18|9|65
Pista Pesada
1100 mts - 1'5"3|5
1 Arabe 56
2 Capitalino 56 3 cp
3 Idaho 56 2 cp
4 Privi'giado 56 1 cp
5 Moscón 65 4½ cp
6 Charmeur 56 3 cp
7 Renovoc 56 ½ cp
8 P. Gaucho 56 vs cp
9 Cayayo 56½ hoc
10 Cantorigo 56 1 cp
11 P. Guardin 56 3 cp
U Santillán 52 4 cp

4526
Palermo 18|9|65
1600 mts. - 1'38"3|5
1 El Chusco 54
2 Ramitos 51 ½ cz
3 Talo 54 3 cp
4 N. Quick 56 2 cp
5 Aven'rado 56 1½cp
6 F. Bicho 56 1 cp
7 Devant 56 2½ cp
8 J|Garlick 57 vs cp
9 Kasri'wke 56 3 cp
10 Triomphe 56 1 cp
11 Lapso 50 4½ cp

4527
La Plata 19-9-65
(Pista pesada)
1600 — 1'44"4|5
1 Hepta 53
2 T. Lover 57 1 cp
3 S. Noemí 54 3 cp
4 Priorité 52 8 cp
5 Toupet 54 ¾ cp
6 Repaga 51 ½ cz
7 L. Midi 57 ¾ cp
8 Delight 57 hc
9 Con'toria 56 1 cp
10 B. Negra 56 ½ pz
11 D. Quijote 53 cz
12 Falopera 54 3 cp
13 Wanchai 55 2½ cp
14 Defe'cia 57 5 cp
15 Bantú 54 2½ cp
16 Calulu 57 2½ cp
U Progra'ra 56 6 cp

4534
La Plata 19-9-65
(Pista pesada)
1200 — 1'15"3|5
1 Estelada 54
2 L. P'dad 57 ¾ cp
3 Niedlich 51 ¾ cp
4 Bargirl 55 1 cp
5 Laodice 54 1½ cp
6 Cordiale 54 ½ cp
7 Lorena 57 1½ cp
8 Abombada 53 2 cp
9 Benita 55 1 cp
10 L. Leave 54 1 cp
11 B. Lady 54 1½ cp
12 Alterada 57 4 cp

4424
L. P. 22-8-65
(Pista normal)
1400 — 1'26"2|5
1 Tenda 56
2 Malaya 56 4 cp
3 Querella 56 ¾ cp
4 Camina 56 ¾ cp
5 Suertuda 56 4 cp

4430
Palermo 22-8-65
(Pista normal)
2200 — 2'19"2|5
1 Leontine 57
2 Falopera 57 5 cp
3 Sepiola 57 4 cp
4 L. Midi 56½ 11 cp

4432
Pal. 22-8-65
(Pista normal)
1100 — 1'5"2|5
1 Mi Cielo 56
2 Braulia 56 1½ cp
3 Abeara 56 ½ pz
4 Zagie 56 3½ cp
5 M'rola 56½ ½ cp
6 Luette 56 2 cp
7 Sufrirás 56½ 3 cp
8 P. P'gas 56 1½ cp
9 La E'losa 56 4 cp
10 Yulita 56 2 cp
11 Difícil 56 1cp
12 Malice 56 1½ cp
13 M. Migila 56 3 cp
14 S. Verde 56 ½ cp
14 Lo'less 53½ 4 cp
15 Carulicha 56½ hc
16 Yosi 56 1 cp
17 A'isette 56½ 3 cp
U Mi P'ciosa 56 vlcp

4435
Palermo 22-8-65
(Pista normal)
2200 — 2'16"
1 Melanie 56
2 C'rola 56½ 4½ cp
3 Filntia 56 3 cp
4 Elly 54 2 cp
5 Tirata 56 1½ cp
6 Encarada 56 cz
7 Acadina 56 3 cp
8 U B'onda 56 ½ cp
9 Bargirl 56 2½ cp
U V.Veneto 56½ 3 cp
U I. Quintin 56½ hc

4437
Palermo 22-8-65
(Pista Normal)
1800 — 1'48"
1 Boscosa 54
2 Flaring 56½ 3 cp
3 Metepata 56 cz
4 A'nado 56 1½ cp
5 Bobby 56½ 1½ cp
6 B'evolente 56 5 cp
7 E. Star 56 ¾ cp
8 Lutín 52 1½ cp

4438
Palermo 28-8-65
(Pista Normal)
1100 mts. — 1'8" 1|5
1 P. Imperial 56
2 Mozuela 57 6 cp
3 Ni'nada 57 ½ pz
4 Bailesa 56 ½ cp
5 Lottimas 56 1 cp
6 N. Gal 57 2 cp
7 T. Bag 57 ½ pz
8 E'patoria 56 v.m
9 Maloca 57 ¾ cp
10 Rianfair 56 1 cp
11 J. Maja 57 vs. cp.
12 Ramona 56 4 cp
13 M. Tana 56 2½ cp
14 Berreta 56 3 cp
U. Trepica 56 vs. cp

4451
L. P. 29-8-65
(Pista normal)
1400 — 1'25"3|5
1 Ballecito 56
2 Tem'dero 56 7 cp
3 B'signore 56 4 cp
4 K. Knight 56 4 cp

4453
L. P. 29-8-65
(Pista normal)
1400 — 1'26"2|5
1 Maléfico 56
2 Re'brero 53 17 cp
3 R. Guaz5 56 ½ pz
4 L. Blanco 56 4 cp
5 S. F'ón 56 1½ cp
6 Sel'ium 56 3 cp
7 Repeat 56 ¾ cp
8 Mussor'ky 52 7 cp
9 Rovix 56 5 cp
10 O'itando 53 ¾ cp

4456
L. P. 29-8-65
(Pista normal)
1200 — 1'13"1|5
1 Patrifar 52½
2 El Pre'tor 57, ½ c
3 B. Angel 53½, cz
4 Zizi 53, 3 cp
5 Blochero 53, 4 cp
6 Gorrión Esq 53 3c
7 Smut 55, 1cp
8 Barranga 52½, ¾c
9 T'chador, 54, pz.
U S'jismo 52½, 1½ c

4463
Palermo 29-8-65
Pistal Normal
2800 mts. - 2'53'
1 Marchio 59
2 C. Negro 56, ¾ cp
3 Coati 56, nocicu
4 Sas't'on 56, 1½ cp
5 C'ntero 56, el pzo
6 E. Ll'ro 56, 5½ cp
7 T'piario 56, cabz.
8 Fl'tin 56½, 1½ cp
9 R. S'món 56, 2 cp
U Danger 51, 9 ½ cp

4464
Palermo 29-8-65
(Pista normal)
1100 — 1'4"2|5
1 Randa 55
2 M'uza 54½ 5½ cp
3 M.Pi'cola 57 ½ pz
4 Sinah 57 1½ cp
5 Pichuleta 57 ¾ cp
6 H. Queen 57 ½ pz
7 Windage 57 pz
8 Singap'reña 57 hc
9 Car'gnola 57 ½ cz
10 Niedlich 57 pz
11 Corneta 56 cz
12 Light 52½ 1½ cp
13 P.. Point 50 1 cp
14 Tamisa 54 1½ cp
15 E Ligera 57 1½ cp
16 B. Lady 57 1½ cp
U Isabella 55 4½ cp

4468
Palermo 4|9|65
(Pista Normal)
1600 mts. - 1'39" 1|5
1 Apuesta 53
2 Brear 56 3 cp
3 Plena 56 ½ cz
4 Hepta 56 1 cp
5 Bilymas 56 1½ cp
6 R. Malal 56 2 cp
7 Fulgora 56 ¾ cp
8 F'pera 56 2½ cp
9 T'dora 56½ 1 cp
10 Delight 56 ¾ cp
11 Maria I 54 4 cp
12 Becada 55 3 cp
13 C'nauta 56 hoc
14 J. Maja 53 3 cp
15 Def'cia 56 2 cp
16 Senlis 54 1½ cp
17 E'latria 56 4 cp
18 Repaga 52 3 cp
19 Dentrada 56 cz
U. Vinicola 53 vs cp

4469
Palermo 4|9|65
(Pista Normal)
1800 mts. - 1'50" 3|5
1 F. d. Viento 56
2 P. Clichy 56 vs cp
3 Laksmi 56 vs cp
4 Ba'dra 56½ ¾ cp
5 D'pota 56½ 2 cp
6 Pas'ta 56½ 2 cp
7 M'llada 56½ 1 cp
8 S. Moi 56½ 4 cp
9 Batata 56 1 cp
U. Macrame 56 3 cp

4470
Palermo 4|9|65
(Pista Normal)
1800 mts. - 1'49" 4|5
1 Flapper 56½
2 P'rosa 59½ ½ cp
3 Mi Ideal 56½ 3 cp
4 Falsa 48 1 cp

4472
Palermo 4|9|65
Pista normal
1100 mts. - 1'6" 3|5
1 Savant 56
2 Idaho 56 3 cp
3 Le Fifre 56½ 2 cp
4 Re'nado 56 ½ cp
5 Arabe 56 1 cp
6 Gering 56 cz
7 Stares 56½ 3 cp
8 L F'rido 56 ½ cp
9 N'vero 56½ 2½ cp
10 Do'man 56 1 cp
11 J'cito 56 2½ cp
12 Aral 56 ¾ cp
13 Wh'key 56 1 cp
14 G'ando 56½ 3 cp
15 M. Titi 56 cbz
16 M'tego 56½ 3 cp
17 D'nett 56 2½ cp
18 El Ti'eo 56½ 4 cp
19 Bachi 53 vs cp
U. S. O'car 56½ vs cp

4476
L. P. 5-9-65
(Pista normal)
1400 — 1'26"3|5
1 Alterada 57
2 C.d.F'dre 56 2 cp
3 L. Leave 57 pz
4 Estelada 57 5 cp
5 A'canera 55 1 cp
6 Bragada 57 pz
7 L. Ci'les 51 ¾ cp
8 Hastial 55 ½ cp
9 Isabelle 57 cz
10 B'ficencia 55 3 cp
11 E. Rota 54 ½ cz
12 Bricelina 57 pz
13 H. Ruca 54 1½ cp
14 Cordiale 57 ¾ cp
15 Gin Fizz 57 pz
16 Charca 54 3 cp

4477
La Plata 5-9-65
(Pista normal)
1200 — 1'14"3|5
1 E. King 56
2 D'cartado 56 3 cp
3 P'sentir 56 ½ cp
4 Moscón 53 ½ cp
5 Imtro 52 ½ cp
6 Istrión 53 1 cp
7 Catch 54 1 cp
8 His Boy 56 ¾ cp
9 M. Nick 53 ½ cz
10 L. Fuertes 56 pz
11 B Partido 56 ½ cp
12 Keen 56 cz
13 Dog-bane 56 1½ cp
14 Burlar 52 ½ cp
15 L. Di'tin 56 4 cp
16 Empaque 54 1½ cp

4479
L. P. 5-9-65
(Pista normal)
1200 — 1'14"2|5
1 Rivet 57
2 Dunette 57 4 cp
3 Piripipá 53 3 cp
4 Cloudless 57 ½ pz
5 O M M. 57 1½ cp
6 Lupa'ar 53 ½ cp
7 A. Mar 57 1 cp
8 V. Rota 54 ½ cp
9 M. Tana 55 2 cp
10 Fe'viaria 55 ½ cp
11 B. Negra 51 4 cp
12 D. Q'ta 57 1½ cp
13 La Celi 50 ¾ cp
14 Festala 57 5 cp
15 W. Yo'g 57 ½ cp
16 M. Ado'da 53 3 cp

4482
La Plata 5-9-65
1.600 1'38"3|5
1 Lutín 52
2 Machuco 53 ¾ cp
3 K'lewke 51 1½ cp
4 Example 55 ¾ cp
5 Etr'rian 51 ¾ cp
6 Bobby 57 ¾ cp
7 BlueBlanc54 ¾ cp
8 JelaledDin 52 4 cp
9 Lunes O. 52 ¾ cp
10 B'quial 58½ 7 cp
11 Caxtex 58 2½ cp
12 M'tepata 56
13 Ar'biano 52½

4484
Palermo 5|9|65
1600 — 1'37"2|5
1 R. Queen 57
2 Marvel 57 1½ cp
3 Ma'pora 54½ ¾cp
4 Tabea 54 7 cp
5 Patria 53½ ½ pz

4485
Palermo 5|9|65
1800 — 1'48"3|5
1 Come On 60
2 F. Star [illegible] cp
3 Flaring

HOTEL NUEVO LOTO
A 3 CUADRAS DE PLAZA ITALIA
HABILITADO, EL LUGAR QUE Ud BUSCABA, PRECIOS MODICOS
BAÑO PRIVADO, AGUA CALIENTE, MUSICA AMB., TELEF.
THAMES 2183 — T. E. 72-3071 y 72-3072

SUPER CONFORT Cordial Atención
HOTEL hermitage
APARTAMENTOS CON MUSICA - BAÑO PRIVADO
AGUA CALIENTE - CALEFACCION
LAPRIDA 1429 - ALTURA AV. SANTA FE 2800 - T.E. 82-9651/54

POSTERGARON NUEVAMENTE EL DEBATE DE LA LEY DE ALQUILERES

crónica

FIRME JUNTO AL PUEBLO

Año III — Buenos Aires, Viernes 24 de Setiembre de 1965 — Nº 769

La Cámara de Diputados, que ayer había pasado a un cuarto intermedio para continuar con el tratamiento de la ley de alquileres se reunió esta mañana a las 9.50 bajo la presidencia del señor Mor Roig. Habló en primer término el diputado Juárez (Justicialista) quien señaló que para las 9 de hoy había sido citada la comisión especial que tiene a su cargo el estudio del problema relacionado con las locaciones urbanas y que procuraba hallar una solución al mismo. Agregó dicho legislador que si la Cámara sesionaba a partir de ese momento no podía concretar la reunión para la cual había sido convocada; en consecuencia, solicitó que se pasara a un cuarto intermedio hasta esta tarde a las 16 para continuar entonces con el debate.

Pidió enseguida la palabra el diputado Américo Ghioldi, socialista democrático, quien dijo que había tenido el propósito de expresar su desagrado por la forma que emplea la Cámara en la conducción del tema, pero que ante la declaración del representante justicialista, agregó que nada iba decir.

De inmediato, el señor Mor Roig indicó que el cuerpo pasaba a un cuarto intermedio hasta las 16 horas.

● Justicialistas

La posición del bloque justicialista sobre el problema de la ley de alquileres fue fijada en la sesión de anoche por el señor Paulino Niembro, titular de la representación peronista en Diputados. En síntesis, dijo el señor Niembro:

"Voy a contestar en nombre de la bancada justicialista algunas apreciaciones que se han hecho en el recinto y señalar nuestra total disconformidad con las expresiones que se han vertido. Es cierto que ayer en la reunión de labor parlamentaria nos habíamos comprometido a concurrir al recinto en el día de hoy, pero también es verdad que en un supremo esfuerzo por encontrar coincidencias que posibilitaran la sanción de una ley, y que la misma se ajustara a las necesidades y a las posibilidades del pueblo, hemos querido agotar todos y cada uno de los procedimientos viables para lograr esa coincidencia.

"No fue a nuestra instancia que en el día de hoy se reunieran varios representantes de la mayoría de los bloques de la Cámara en el recinto de nuestra bancada. Aceptamos con agrado esa actitud como una posición positiva tendiente a aunar esfuerzos y posibilitar una solución a este problema. Pero cuando ese intento de solución se estaba gestionando debimos concurrir al recinto urgidos por la campana y por el pase de lista, y nos encontramos con que todos nuestros esfuerzos, con que nuestras proposiciones transaccionales no eran aceptadas por el sector de la primera minoría".

● Defensa Popular

"Nosotros que tomamos sobre nuestras espaldas la responsabilidad de romper el quórum, procedimiento que no sé si será muy parlamentario, pero que en defensa de los intereses de los desposeidos del pueblo, afirmamos una vez más que estamos dispuestos a repetir asumiendo esa responsabilidad cuantas veces sean necesarias. Lo vamos hacer una y mil veces antes de que se sancione un regimen de precios que someta a los trabajadores a una situación imposible de soportar. Allá quien quiera asumir la responsabilidad de la estafa al pueblo. Lo hemos dicho públicamente y lo sostenemos en este recinto. Nuestra posición es clara, está en defensa de los intereses del Pueblo".

● Por la Tarde

Ratificando las presunciones pesimistas en torno a la posibilidad de arribar al ansiado "arreglo", el clima que se advertía por la tarde era de franca tendencia a eludir todo compromiso que podría derivar de una reanudación del debate. Era por lo tanto factible que todo se diluyese en una reiteración de corrillos en las adyacencias del recinto, mientras algunos optimistas aún se aferraban al "puede ser" de una última esperanza. Es así que sobre la hora la presidencia de la Cámara de Diputados, que desde las 17 había comenzado a llamar a los legisladores, para dar comienzo a la sesión, decidió aplazar la reunión hasta el martes próximo, a las 16 horas, durante la cual se piensa poner punto final al ya tan extenso debate.

Reanudan el Servicio del Cordillerano

Espérase dejar totalmente restablecido, para las próximas horas, el tránsito de trenes en la cordillera. Las vías están expeditas desde hace unas horas entre las ciudades de Mendoza y Santiago de Chile, luego de más de dos meses de interrupción. Desde ayer tarde el Ferrocarril Nacional General Belgrano puede hacer correr trenes hasta la frontera, y en el sector chileno también desde esta mañana quedó habilitado en forma precaria el servicio ferroviario, pero solo con vehículos.

De ambos lados de la frontera el anuncio de hoy es el resultado de una labor denodada por parte de los trabajadores de vías y obras, que han trabajado de sol a sol, y en condiciones meteorológicas totalmente adversas. Por otra parte, la tarea ha sido por demás pesada: hubo tramos donde además de topadoras, picos y palas, se debió utilizar dinamita para remover los acarreos de la montaña, por efecto de los aludes, y hasta se debió construir varios centenares de metros de desvíos para superar estos inconvenientes.

Investigan un Extraño Crimen en M. del Plata

MAR DEL PLATA, 24 (De nuestro corresponsal). — En la intersección de las calles Saavedra y Neuquen de esta ciudad fue hallado en la víspera el cadaver de un hombre, que luego fue identificado resultando ser Octavio Bagalini, de 22 años, quien presentaba una herida de bala en la región occipital sin orificios de salida y con múltiples escoriaciones en la cara y en el cuerpo.

● Abandonado

Se estableció que Bagalini momentos antes de habérselo hallado sin vida, conducía su automóvil, el que fuera encontrado abandonado a pocas cuadras del lugar del hecho.

● Investigación

La policía se halla abocada al esclarecimiento del suceso sobre la base de algunos indicios que presumiblemente llevarán a las autoridades a la identificación y detención del o los autores del crimen.

Aniversario de la Batalla de Tucumán

Se cumple hoy el 153º aniversario de la gloriosa batalla de Tucumán. En aquella gesta, las tropas al mando de Manuel Belgrano jugaron un papel excepcional escribiendo una de las páginas más memorables de las luchas por la independencia.

Coincidiendo con la fecha de esa jornada, se celebra el "Día de la Infantería". También se conmemora hoy la festividad litúrgica de Nuestra Señora de la Merced, la Virgen Generala.

Un extenso programa de actos fueron programados para celebrar estas festividades. La ceremonia central Armas del Regimiento 1 de se cumple en la Plaza de Infantería, a la que asiste el secretario de Guerra, general Ignacio Avalos.

DOLAR: EN ASCENSO

Veinte centavos ascendió el precio del dólar estadounidense, con relación a su cotización de la víspera, en el Mercado Unico de Cambios. El resto de las monedas extranjeras se cotizaron de la siguiente forma:

Libra Esterlina	502,80
Dólar Estadounidense	179,10
Francos Franceses	3.664,75
Liras	28,75
Pesetas	300,70
Marcos Alemanes	4.481,45
Florines Holandeses	4.991,55
Francos Belgas	361,70
Francos Suizos	4.159,55
Pesos Mexicanos	1.438,05
Pesos Uruguayos	(sin cotiz.)
Escudos Portugueses	625,90
Coronas Danesas	2.602,20
Coronas Noruegas	2.513,95
Coronas Suecas	3.480,65
Chelines Austriacos	696,40

En el Mercado Paralelo: Transferencias. Comprador: $ 252,50; vendedor: $ 253,50. **Billetes:** Comprador: $ 253,50; vendedor: 254,50.

DECOMISO. El doctor Colombo, de Bromatología, muestra un coliflor putrefacto, cuyo hedor repele. No lo salvó ni la salmuera ni el vinagre. Diez mil kilos de frascos, latas y barricas en mal estado fueron decomisados en Pedro Lozano 4457.

REGALO DE FLORES PARA UNA MARAVILLOSA FLOR

Flores para una flor. La cosa fue por Lavalle, en cuya altura del 1900, la quietud del sanatorio Metropolitano se transformó de pronto en el insólito bullicio producido por una troupe teatral a pleno maquillaje. Era la gente de "La Pérgola de las Flores", que venía a dar su ofrenda de color y perfume para la ciudadana Nº 1 del mundo de la Primavera, la niña Alejandra Adriana Laura, nacida a los 35 minutos escasos de haber comenzado la estación de las golondrinas viajeras. El saludo (y el obsequio de flores y de una artística plaqueta) se brindó a la madre de la muñequita, la señora Obdulia Josefina Manego de Videla, junto a quien posó, eufórico y orgulloso, el joven esposo. Después, los artistas, que llegaron al sanatorio en dos tartajeantes Ford a bigote, visitaron, vidrio de por medio, a la pequeñísima Alejandra Adriana.

Decomisan 10.000 Kilos de Pickles en Pésimo Estado

Una intervención de la Dirección Municipal de Bromatología, sirvió para poner a la población a cubierto del posible desastre que hubiesen desatado... ¡DIEZ MIL KILOS! de pickles putrefactos. El procedimiento se cumplió en el establecimiento fraccionador de esos productos existente en la calle Pedro Lozano 4457, propiedad de la firma Lerones y Cía.

Antes de la llegada de los inspectores de Bromatología, Juan Janka, de la firma intervenida, explicó a este cronista el desastre moral y desprestigio que significa para la firma semejante procedimiento. Explicó asimismo que le iban a decomisar un producto que pertenecía a terceros, es decir a firmas mendocinas —en este caso a productos Fantino y Emilio V. Pastor— que ellos fraccionan. Mostró asimismo una carta dirigida a la segunda de las firmas mencionadas, rechazando su producto —en ese caso exclusivamente aceitunas— por haberlas encontrado en mal estado. Explicaba Janka que ellos se ven muy perjudicados y que resulta importante explicar que es mercadería que no les corresponde.

El titular de Bromatología también dio explicaciones a este cronista. Le manifestó que esa carta a la que había hecho referida Janka, no le había sido mostrada a él el día anterior, cosa que pudo y debió haber hecho. Por otra parte, nos dijo el doctor Colombo que su misión "consiste en sustraer del mercado popular estos casi diez mil kilos de pickles en mal estado y de impedir —como me dijeron ayer en este establecimiento— la "selección" de pickles de barriles donde los hay buenos y putrefactos; no podemos tolerar semejante conducta". Objetivamente éste es el problema. También objetivamente este cronista puede asegurar sin entender mucho del problema, que el hedor, el fétido olor que despedían barriles y latas conteniendo aceitunas verdes y negras, zanahorias, cebollitas y ajíes eran clásicos y característicos. Desde el punto de vista de los fraccionadores, solo es admisible el hecho de que la mercadería no les pertenece, pero resulta inadmisible aceptar que ellos necesitan la intervención de Bromatología para tirar una mercadería que está en estado de total descomposición orgánica.

CULMINO ESTA TARDE LA PRIMERA REUNION DE OIT

Con la asistencia del vicepresidente de la Nación, doctor Perette, y del ministro de Trabajo y Seguridad Social, doctor Fernando Solá, entre otras personalidades del sector oficial, se realizaba al cierre de esta edición, en el Salón Dorado del Concejo Deliberante, la sesión de clausura de la Primera Reunión de la Comisión Consultiva Interamericana de la Organización Internacional del Trabajo (OIT).

Culminan de esta manera las importantes deliberaciones iniciadas el lunes pasado en ese mismo recinto, y de las que participaron delegados de trabajadores y empresarios de las distintas naciones concurrentes. En el transcurso de las mismas se presentaron trabajos, estudios y ponencias que han tenido por eje o punto constante de referencia, el tema del trabajo en todos sus aspectos, especialmente en lo que atañe a los problemas de relación que se plantean entre ambos sectores: el de los trabajadores y el de los empresarios, con el sentido de lograr en este plano una cada vez mayor armonía.

Sobre el filo de la clausura, los grupos de trabajo correspondientes elaboraron sus conclusiones, que han sido consideradas en dos reuniones efectuadas este mismo día, una a las 10 de la mañana y otra por la tarde a las 15, y que serán dadas a conocer como corolario de esta primera reunión.

Por su parte, el ministro Solá ofrece esta noche a las 21 una comida en honor de las delegaciones concurrentes, la que tendrá lugar en el Plaza Hotel.

Congreso Sobre el Aire Contaminado

La Asociación Argentina Contra la Contaminación del Aire ha convocado para el 29 del corriente una conferencia de prensa en el local de Sarmiento 680. En la oportunidad dará a conocer detalles del Primer Congreso Mundial sobre Contaminación del Aire,